

Оглавление

1.	Общие сведения.....	3
1.1.	Список используемых сокращений.....	3
1.2.	Описание формирования названия файла.....	3
1.3.	Общая настройка.....	4
1.3.1.	Настройка rrSetting.....	4
1.4.	Импорт фалов в модуле RunStore.....	7
1.5.	Общая схема перемещения файлов.....	8
2.	Список типов файлов.....	9
2.1.	ADV – Скидки.....	9
2.2.	CFU – Настройки для подразделения.....	10
2.3.	CHQ – Чеки.....	11
2.4.	CSH - Кассовые операции.....	12
2.5.	DDV - заявка магазина для склада.....	14
2.6.	DEM – «эхо заявка».....	16
2.7.	DRN - Заявка на возврат.....	18
2.8.	DSF - Полный прайс.....	20
2.9.	DSP - Частичный прайс.....	22
2.10.	DSS - Малый прайс.....	24
2.11.	DST - Графики поставок в подразделение.....	26
2.12.	DVD – настройки устройств (весы, кассы).....	27
2.13.	FIX – SQL запросы.....	28
2.14.	GPS - Цены магазинов.....	29
2.15.	IMG – Изображения.....	30
2.16.	INI - Инициализирующий справочник.....	32
2.17.	INP - Планируемая инвентаризация.....	34
2.18.	INQ – Фактическая инвентаризация.....	35
2.19.	IOS - Планируемая приходная накладная.....	37
2.20.	IRD - Отчет магазина.....	39
2.21.	ITX - Передача приходных накладных из подразделения в подразделение.....	40
2.22.	IXR - Изменения номеров СФ приходных накладных подразделений.....	41
2.23.	IXS - Приходные накладные.....	43
2.21.	OOS - Планируемые расходы.....	45
2.22.	OTX – Передача расходных накладных из подразделения в подразделение.....	47
2.23.	OXR – Изменения номеров СФ расходных накладных подразделений.....	48
2.24.	OXS – Расходные накладные.....	50

2.25.	PIC - Планируемая поставка	52
2.26.	RSO - Данные для центрозаказа	54
2.27.	RSP - Остатки в упаковках	55
2.28.	RST – Остатки	56
2.29.	TCK – Тикеты.....	58
2.33.	LKP - Закрытие периода подразделения в офисе	59
2.34.	IGX - Приходный акт расхождения склада/магазина.....	61
2.35.	OGX - Расходный акт расхождения склада/магазина	62

1. Общие сведения.

1.1. Список используемых сокращений.

ЦО – центральный офис

RunStore - модуль подразделения (магазина/склада)

RunHead – модуль товародвижения офиса

rrOrder2010 – модуль центрозаказа

rrOrderMaster – мастер настройки центрозаказа

rrSetting – модуль настроек

rrMain2010 - Офис. Головной модуль 2010

TransferService - сервис автоматической отправки сообщений (файлов) по почте или FTP. Используется как в ЦО так и в подразделении.

RunTaskService – сервис заданий, трансформирует данные из файла в базу данных ЦО или из базы данных ЦО в файл. Устанавливается и используется только в ЦО.

1.2. Описание формирования названия файла.



- Тип файла – трех буквенное обозначение, список всех возможных типов смотри в п.2
- Код отправителя – числовой код репликации подразделения отправителя. Для ЦО это значение равно 0000.
- Код получателя – числовой код репликации подразделения получателя. Для ЦО это значение равно 0000.
- Последовательный индекс – числовой идентификатор. Используется для правильного приема списка определенных файлов. Например, при приеме нескольких DSS файлов, система будет принимать файлы в порядке возрастания этого последовательного индекса.
- Дата формирования файла – дата, когда был сформирован файл. Формат даты (слева на право): год (4 знака), месяц (2 знака), день (2 знака), час (2 знака), минуты (2 знака), секунды (2 знака), миллисекунды (3 знака).
- Идентификатор – расширение файлов системы Run 2010.

1.3. Общая настройка.

1.3.1. Настройка rrSetting.

Обязательно необходимо указать следующие данные:

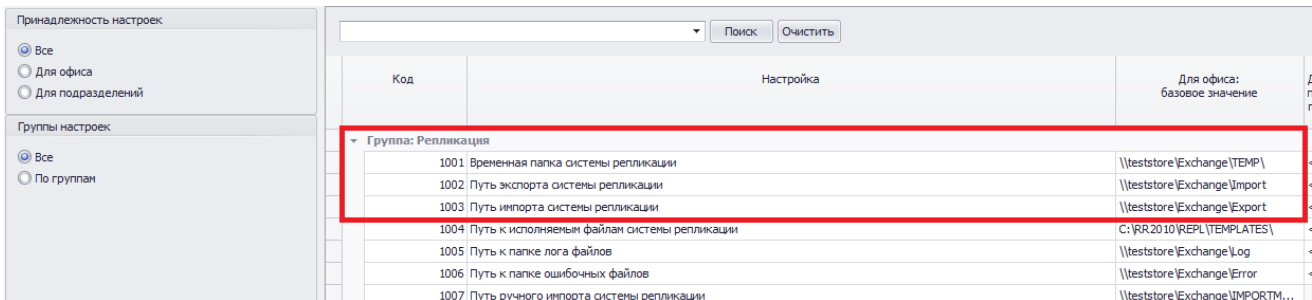

Код	Настройка	Для офиса: базовое значение
Группа: Репликация		
1001	Временная папка системы репликации	\\teststore\Exchange\TEMP\
1002	Путь экспорта системы репликации	\\teststore\Exchange\Import
1003	Путь импорта системы репликации	\\teststore\Exchange\Export
1004	Путь к исполняемым файлам системы репликации	C:\RR2010\REPL\TEMPLATES\
1005	Путь к папке лога файлов	\\teststore\Exchange\Log
1006	Путь к папке ошибочных файлов	\\teststore\Exchange>Error
1007	Путь ручного импорта системы репликации	\\teststore\Exchange\IMPORTM...

1.3.2. Настройка заказа.

Для возможности отправки данных из заказа в подразделения необходимо настроить следующую информацию:

а) Настройка каталогов

Модуль rrOrderMaster, **Меню – Параметры автозаказа**, необходимо указать следующие данные:

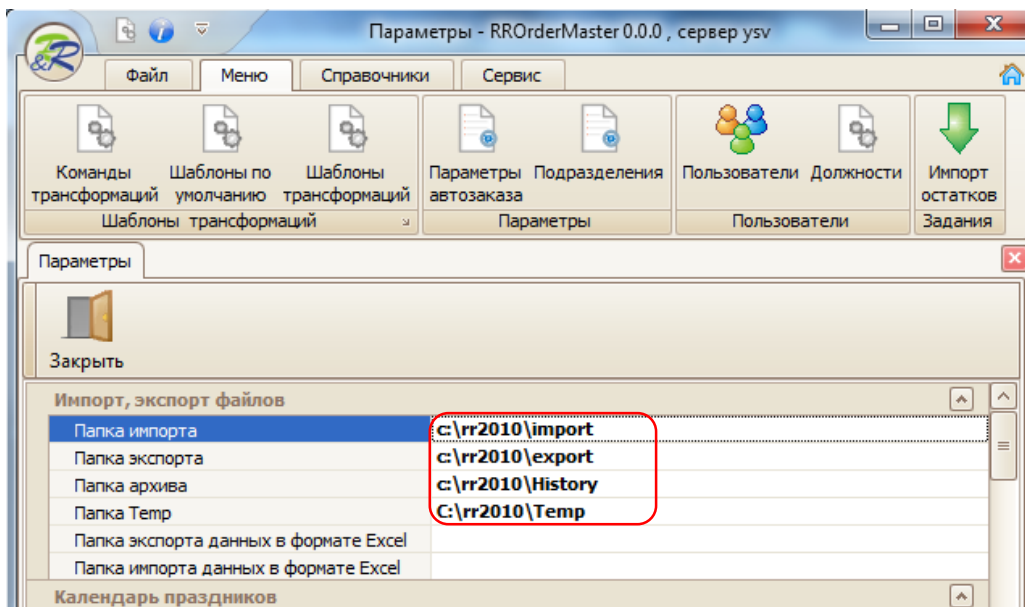

б) Настройка шаблонов трансформации.

Модуль rrOrderMaster, **Меню – Шаблоны трансформаций**.

На следующих трех формах красными рамками обозначены те моменты, которые необходимо проверить. Полное описание смотри в руководстве по rrOrderMaster.

Шаблон экспорта в подразделение.

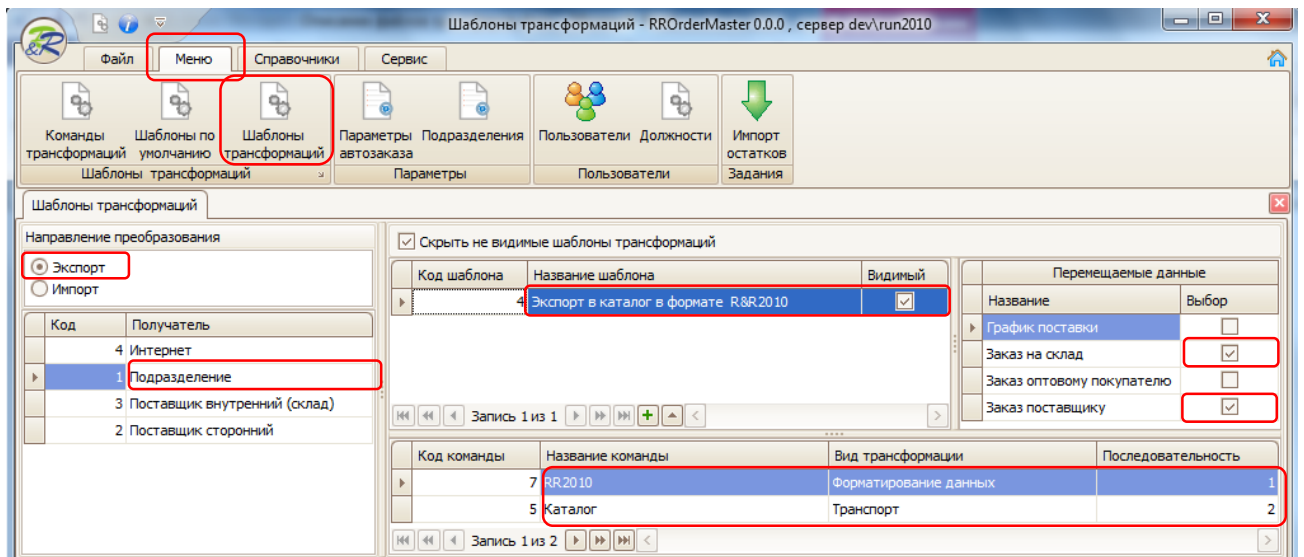

Шаблон экспорта внутреннему поставщику (склад).

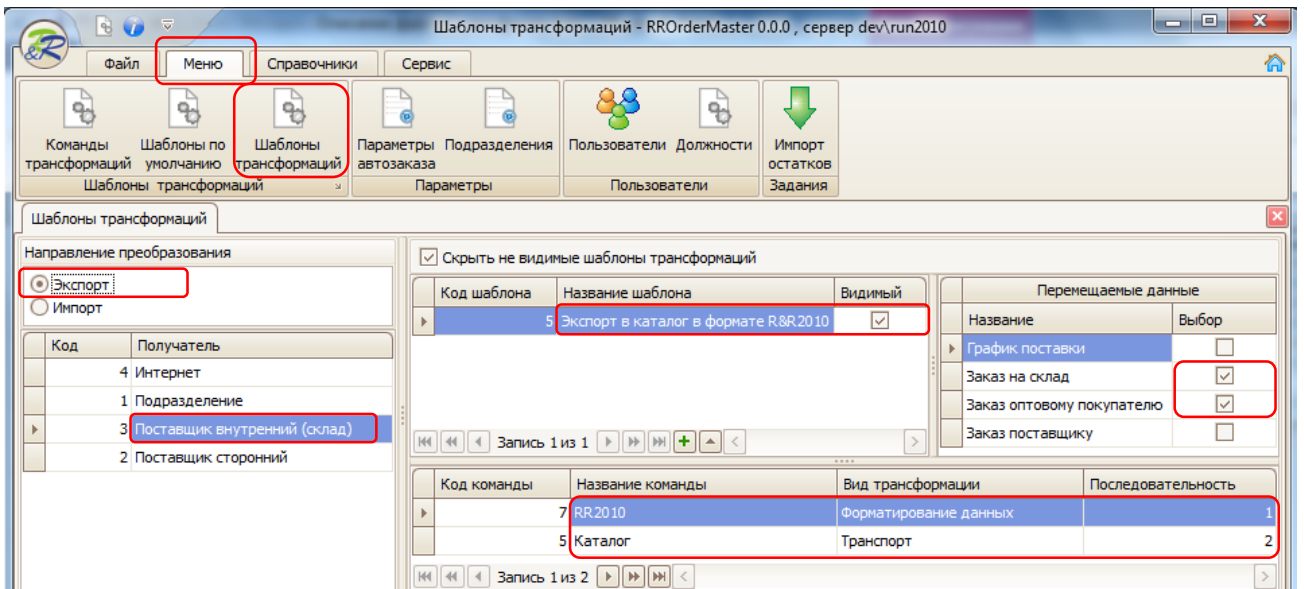

Шаблон импорта из подразделения.

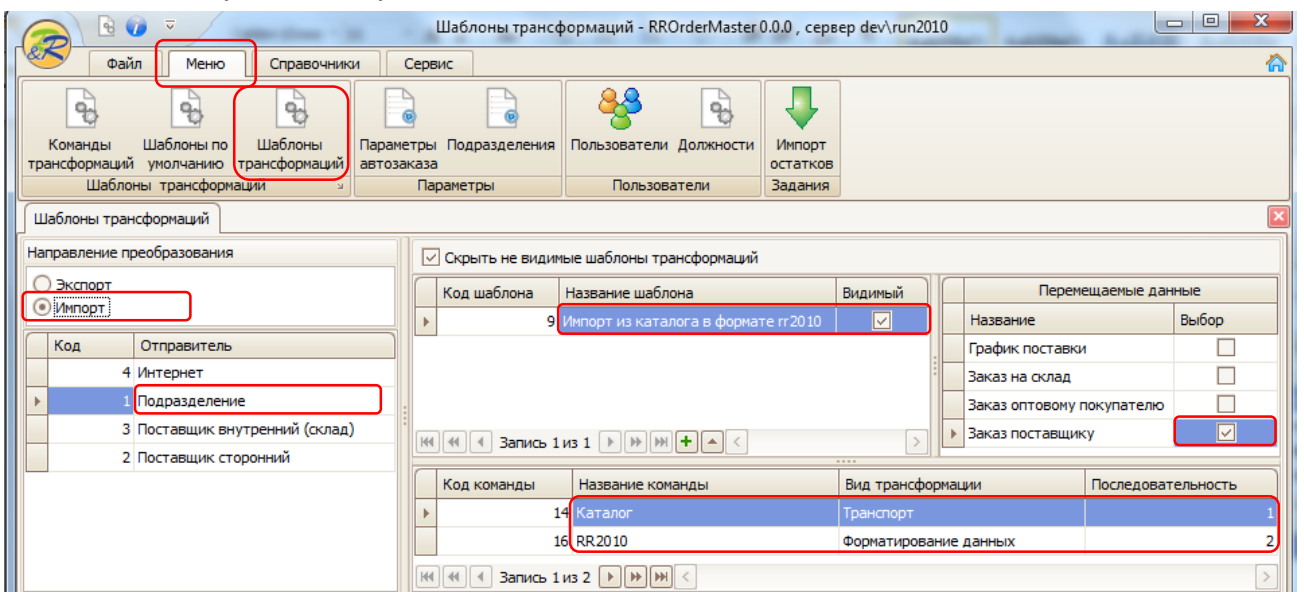

1.3.3. Настройка TransferService.

Смотри руководство по настройке R&R — TransferService.

1.3.4. Настройка RunTaskService.

Для любого типа файлов необходимо настроить следующие параметры:

а) Расписание задания.

По умолчанию, после инсталляции *RunTaskService* у всех заданий будут настройки, указанные на рисунке.

Расписание

Тип расписания: Повторяющееся задание

Частота повторения

Выполняется: Ежедневно Повторяется каждые: 1 дн.

Суточная повторяемость

Выполняется один раз в: 0:00

Выполняется кажд.: 1 мин Начиная с: 7:00

Завершается в: 22:59

Продолжительность

Дата начала: 09.07.2014 Дата окончания: 10.02.2015

Без даты окончания

Это означает что задание будет запускаться с 09/07/2014 (дата установки RunTaskService) ежедневно с 07:00:00 по 22:59:59 с периодичностью в 1 минуту. При необходимости данные настройки можно изменить.

б) Свойства задания.

Указывается имя сервера, логин и пароль к базе данных.

Свойства

Параметры подключения к серверу

Взять из пула подключения: demo-office\sql2005

Время ожидания выполнения команды: 300

Время ожидания при попытке установки подключения: 10

Протокол: TCP/IP

Имя сервера: demo-office\sql2005 Имя базы данных: master Логин: sa Пароль: [masked]

[проверить](#)

с) Указать тип запуска Авто

Название	Авто старт	Действие	Параметры	Журнал	Последний запуск
Импорт заявок (DDV) из подразделений RR2010	<input checked="" type="checkbox"/> вкл.	запуск остановка	Расписание Свойства	Просмотр	06.02.2015 14:27:30
Импорт остатков (RSO)	<input type="checkbox"/> выкл.	запуск остановка	Расписание Свойства	Просмотр	
Импорт остатков из гг2010 и расчет скорости продаж	<input type="checkbox"/> выкл.	запуск остановка	Расписание Свойства	Просмотр	
Отправка заказов	<input checked="" type="checkbox"/> вкл.	запуск остановка	Расписание Свойства	Просмотр	06.02.2015 14:27:40
Распределение заявок	<input checked="" type="checkbox"/> вкл.	запуск остановка	Расписание Свойства	Просмотр	06.02.2015 14:27:40
Удаление устаревших данных	<input type="checkbox"/> выкл.	запуск остановка	Расписание Свойства	Просмотр	
Экспорт в подразделения графиков поставок DST	<input checked="" type="checkbox"/> вкл.	запуск остановка	Расписание Свойства	Просмотр	06.02.2015 14:27:00

д) Запуск задания:

Выберите задание и нажмите кнопку **Запуск** . Справа появится пиктограмма .

1.4. Импорт фалов в модуле RunStore.

Меню **Обмен данными – Все**, выбрать файл для импорта и нажать кнопку **Импортировать**. Подробнее смотри руководство по модулю RunStore.

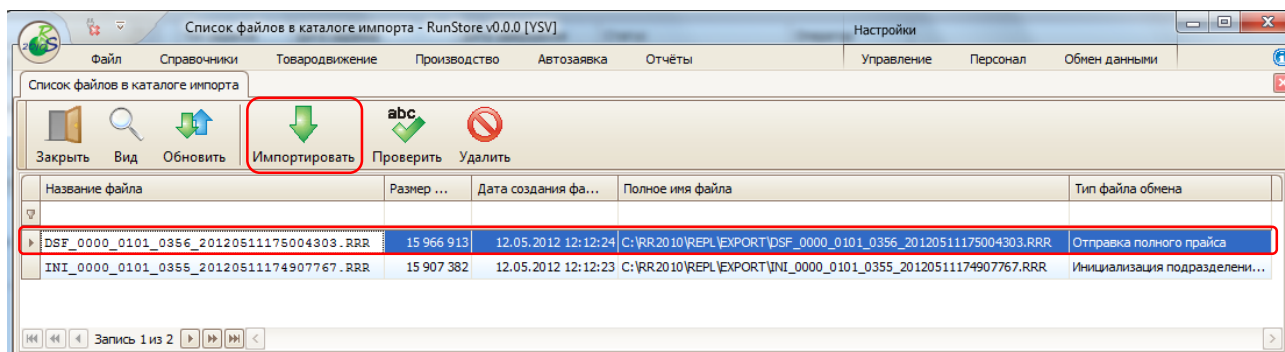

1.5. Общая схема перемещения файлов.

Примечание:

1. Черной стрелкой указаны движения файлов между одним подразделением и офисом, все типы файлов независимы друг от друга.
2. Красной стрелкой указаны движения файлов с преобразованием в другой тип файла.

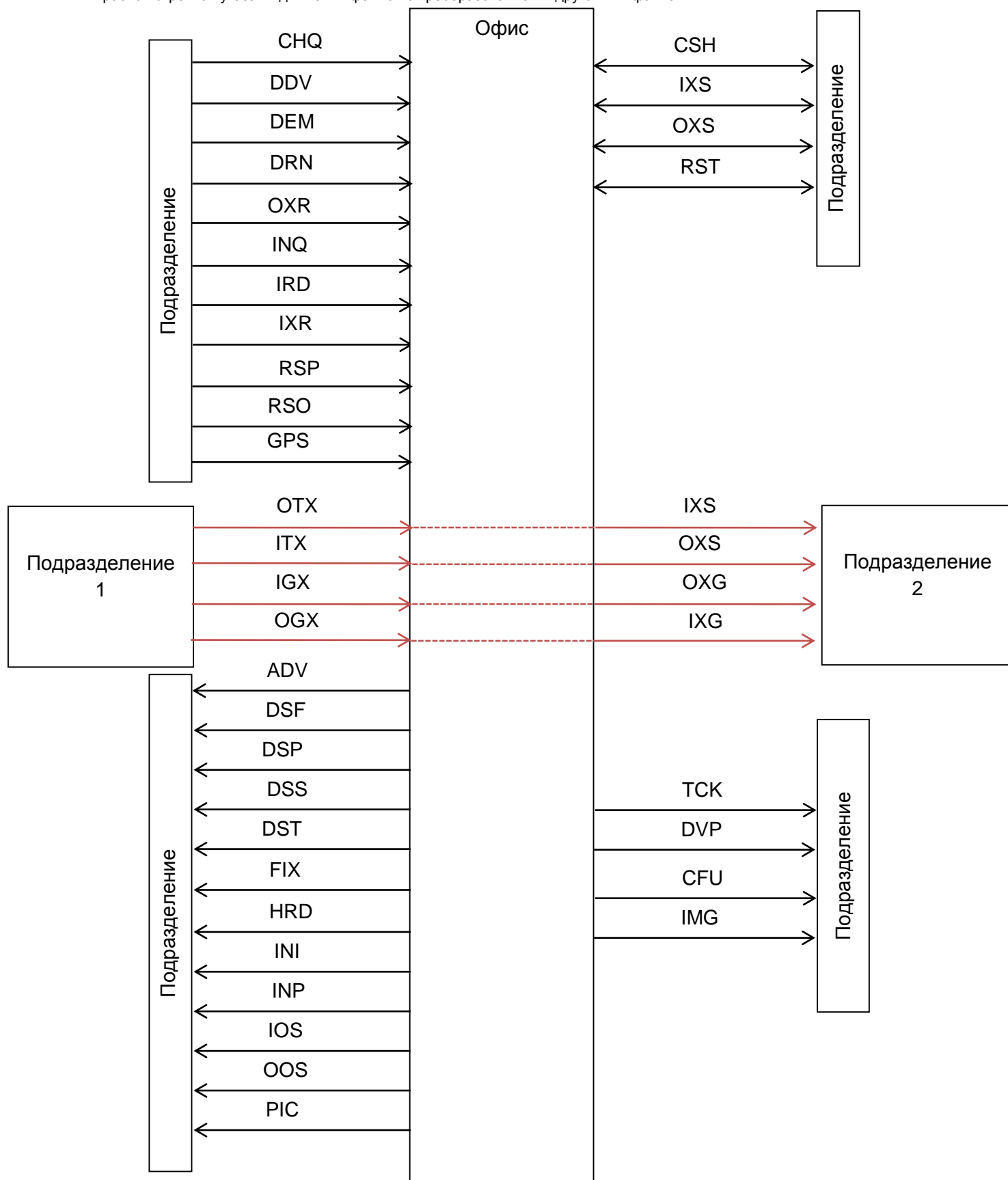

2. Список типов файлов.

2.1. ADV – Скидки.

a) Назначение.

Отправка из офиса в подразделение информации по скидкам.

b) Настройка RunTaskService.

Необходимо запустить на выполнение следующее задание:

Список заданий	Название	Авто старт	Действие	Параметры	Журнал	Последний запуск	
Экспорт скидок ADV		вкл.	запуск	Расписание	Свойства	Просмотр	06.02.2015 14:29:00
Экспорт расходных накладных склада/магазина OXS		вкл.	запуск	Расписание	Свойства	Просмотр	06.02.2015 14:29:01
Экспорт приходных накладных склада/магазина IXS		вкл.	запуск	Расписание	Свойства	Просмотр	06.02.2015 14:29:00
Экспорт прайс-листов		вкл.	запуск	Расписание	Свойства	Просмотр	06.02.2015 14:29:01
Экспорт остатков RST, RSP		вкл.	запуск	Расписание	Свойства	Просмотр	06.02.2015 14:29:00
Экспорт обновлений FIX		вкл.	запуск	Расписание	Свойства	Просмотр	06.02.2015 14:29:00

c) Формирование файла.

Создание и отправка файла **ADV** инициируется пользователем в модуле rrMain2010.

Меню **Обмен – Отправить**, далее смотри руководство по модулю rrMain2010

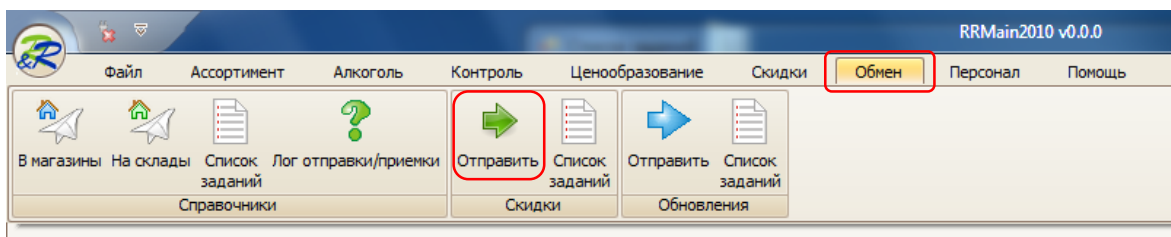

d) Схема перемещения:

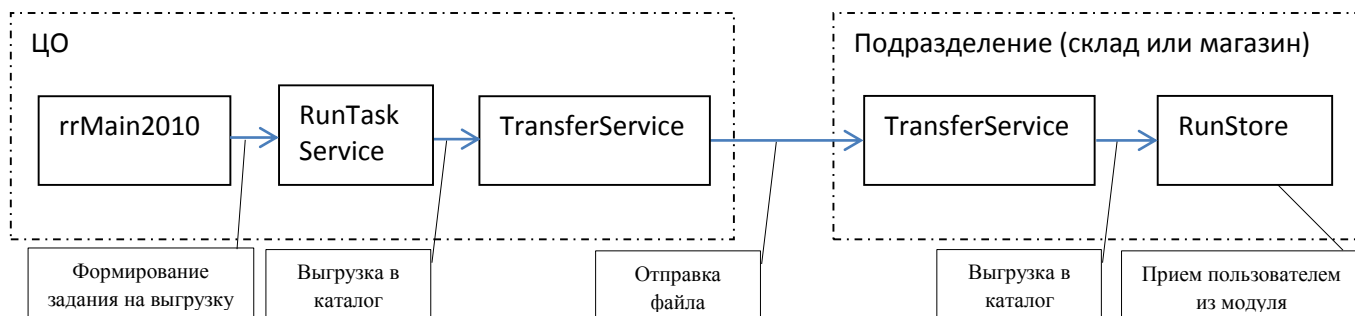

2.2. CFU – Настройки для подразделения

a) Назначение.

Отправка настроек из офиса в подразделение.

b) Настройка RunTaskService.

Необходимо запустить на выполнение следующее задание:

Экспорт кассовых операций CSN	выкл.	запуск	остановка	Расписание	Свойства	Просмотр	
Экспорт настроек из офиса в подразделения CFU	выкл.	запуск	остановка	Расписание	Свойства	Просмотр	
Экспорт настроек устройств (весы, кассы) DVP	выкл.	запуск	остановка	Расписание	Свойства	Просмотр	10.02.2015 11:56:0
Экспорт обновлений FIX	вкл.	запуск	остановка	Расписание	Свойства	Просмотр	10.02.2015 11:56:0

c) Формирование файла.

Создание и отправка файла CFU иницируется пользователем в офисе в модуле rrSetting.

Меню **Файл – Отправить основные настройки.**

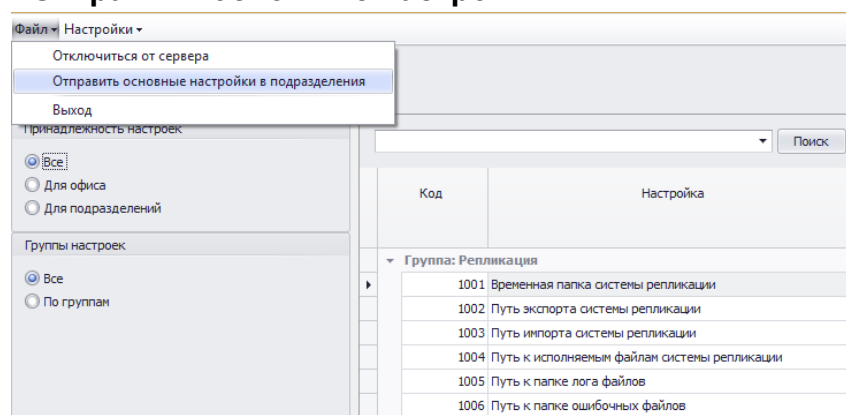

Далее указать в какие подразделения осуществляется экспорт настроек.

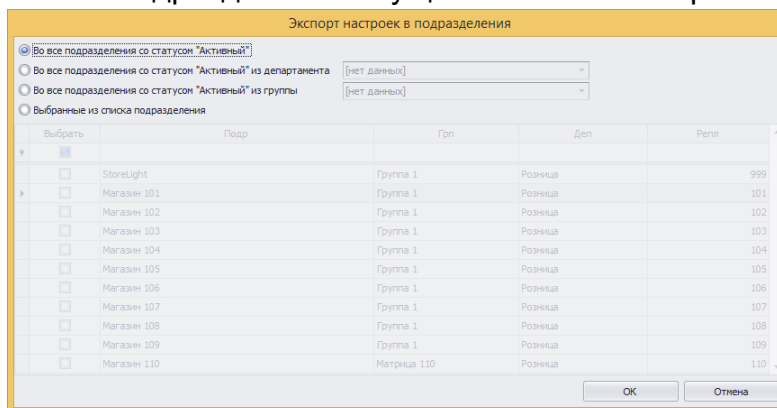

d) Схема перемещения:

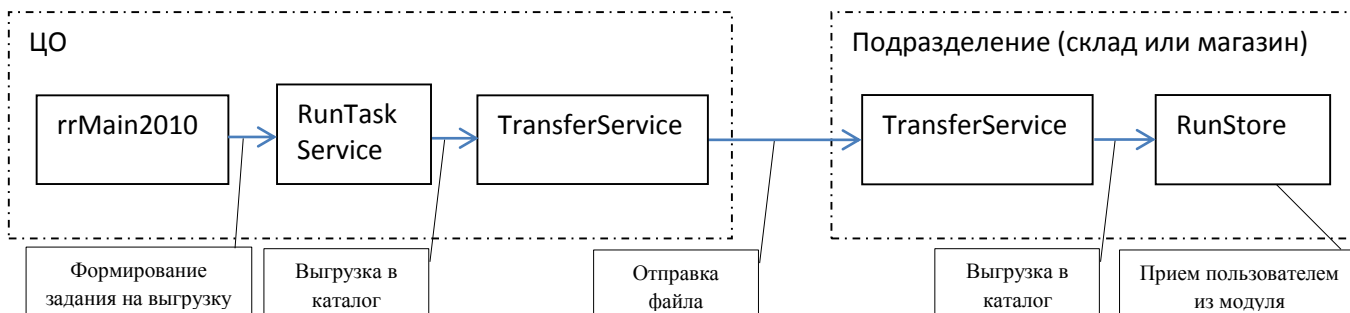

2.3. CHQ – Чеки

а) Назначение.

Отправка данных по чекам из подразделения в офис.

б) Настройка RunTaskService.

Необходимо запустить на выполнение следующее задание:

Список заданий	Название	Авто старт	Действие	Параметры	Журнал	Последний запуск
	Экспорт изображений IMG	выкл.	🔄 запуск 🛑 остановка	Расписание Свойства Просмотр		
	Экспорт закрытий периодов LKP	🔔 вкл.	🔄 запуск 🛑 остановка	Расписание Свойства Просмотр		06.02.2015 14:29:00 ✓
	Прием/трансформация расходных актов расхождения склада/магазина OGX	выкл.	🔄 запуск 🛑 остановка	Расписание Свойства Просмотр		
	Прием/трансформация приходных актов расхождения склада/магазина IGX	выкл.	🔄 запуск 🛑 остановка	Расписание Свойства Просмотр		
	Прием/Трансфер расходных накладных склада/магазина OTS/OTX	🔔 вкл.	🔄 запуск 🛑 остановка	Расписание Свойства Просмотр		06.02.2015 14:29:00 ✓
	Прием/Трансфер приходных накладных склада/магазина ITS/ITX	🔔 вкл.	🔄 запуск 🛑 остановка	Расписание Свойства Просмотр		06.02.2015 14:29:00 ✓
	Прием чеков CHQ	🔔 вкл.	🔄 запуск 🛑 остановка	Расписание Свойства Просмотр		06.02.2015 14:29:00 ✓
	Прием файлов типа DEM	🔔 вкл.	🔄 запуск 🛑 остановка	Расписание Свойства Просмотр		06.02.2015 14:29:00 ✓
	Прием табелей персонала HRT	выкл.	🔄 запуск 🛑 остановка	Расписание Свойства Просмотр		
	Прием результатов инвентаризации INQ	выкл.	🔄 запуск 🛑 остановка	Расписание Свойства Просмотр		

в) Формирование файла.

Создание и отправка файла CHQ инициируется пользователем в модуле RunStore.

Меню **Обмен данными – Экспорт чеков**, отметить один или несколько дней и нажать кнопку **Отправить**.

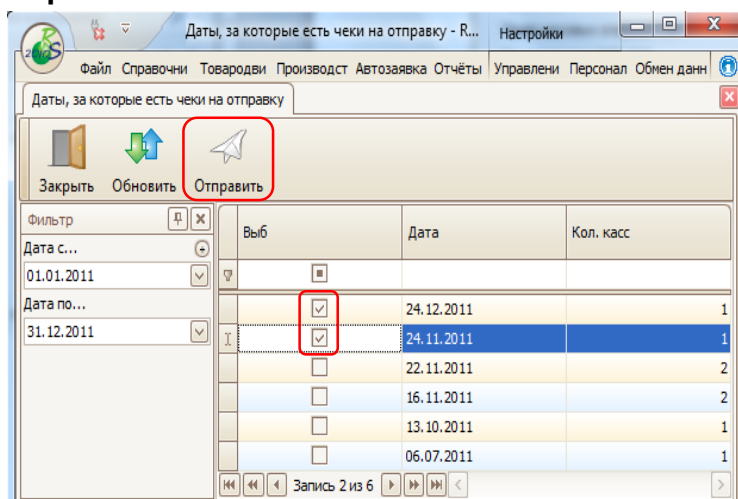

д) Схема перемещения:

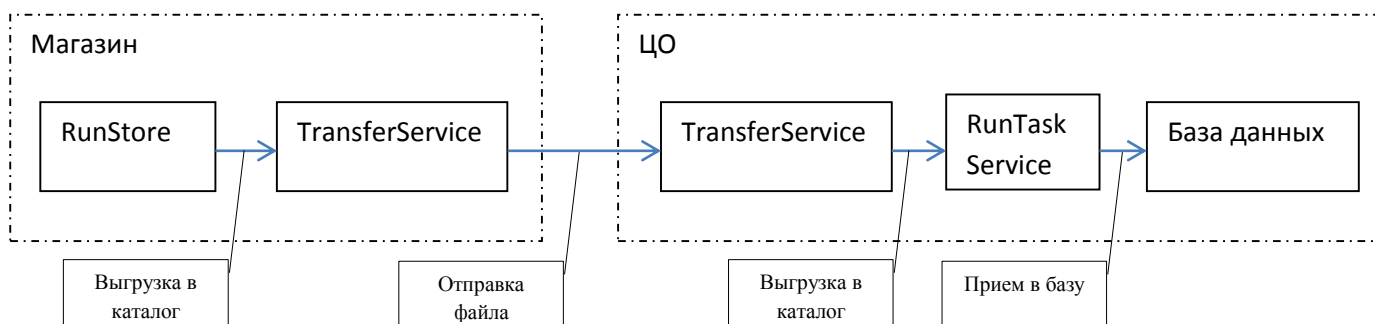

Примечание: информация по чекам так же может быть включена в состав отчета о реализации за день (определяется настройкой 1506).

2.4. CSH - Кассовые операции

2.4.1. Экспорт кассовых операций из подразделения в офис

а) Назначение.

Отправка из подразделения в ЦО кассовых операций.

б) Настройка RunTaskService.

Необходимо запустить на выполнение следующее задание:

Список заданий

Название	Авто старт	Действие	Параметры	Журнал	Последний запуск
Прием результатов инвентаризации INQ	выкл.	⏻ запуск ⏸ остановка	Расписание Свойства Просмотр		
Прием расходных накладных склада/магазина OXS	⚡ вкл.	⏻ запуск ⏸ остановка	Расписание Свойства Просмотр		06.02.2015 14:29:00 ✓
Прием приходных накладных склада/магазина IXS	⚡ вкл.	⏻ запуск ⏸ остановка	Расписание Свойства Просмотр		06.02.2015 14:29:01 ✓
Прием отчета магазина IRD	⚡ вкл.	⏻ запуск ⏸ остановка	Расписание Свойства Просмотр		06.02.2015 14:29:00 ✓
Прием остатков RST, RSP	⚡ вкл.	⏻ запуск ⏸ остановка	Расписание Свойства Просмотр		06.02.2015 14:29:00 ✓
Прием кассовых операций CSH	⚡ вкл.	⏻ запуск ⏸ остановка	Расписание Свойства Просмотр		06.02.2015 14:29:00 ✓
Прием изменений расходных накладных склада/магазина OXR	⚡ вкл.	⏻ запуск ⏸ остановка	Расписание Свойства Просмотр		06.02.2015 14:29:00 ✓
Прием изменений приходных накладных склада/магазина IXR	⚡ вкл.	⏻ запуск ⏸ остановка	Расписание Свойства Просмотр		06.02.2015 14:29:00 ✓
Прием xml eDOC	⚡ вкл.	⏻ запуск ⏸ остановка	Расписание Свойства Просмотр		06.02.2015 14:29:00 ✓
Прием TCK	⚡ вкл.	⏻ запуск ⏸ остановка	Расписание Свойства Просмотр		06.02.2015 14:29:00 ✓
Прием GPS	⚡ вкл.	⏻ запуск ⏸ остановка	Расписание Свойства Просмотр		06.02.2015 14:29:00 ✓
Прием DRN	выкл.	⏻ запуск ⏸ остановка	Расписание Свойства Просмотр		06.02.2015 14:29:30 ✓

в) Формирование файла.

Создание и отправка файла CSH инициируется пользователем в модуле RunStore.

Меню **Товародвижение – Кассовые реестры**, выбрать один кассовый реестр и нажать кнопку **В офис**.

Номер	Дата	Примечание	Кол. чеков	Реал.нал.	Реал.полн.со.ск.	Итог возврат	Реал. карт.	Скидка	Дата создания
1	08.01.2011		66	11 464,12	11 464,12	0,00	0,00	0,00	14.10.2011
1	08.01.2011		66	11 464,12	11 464,12	0,00	0,00	0,00	14.10.2011
1	08.01.2011	222	66	11 464,12	11 464,12	0,00	0,00	0,00	14.10.2011
1	13.10.2011		1	199,92	199,92	0,00	0,00	0,00	14.10.2011
1	13.10.2011		1	199,92	199,92	0,00	0,00	0,00	14.10.2011

д) Схема перемещения:

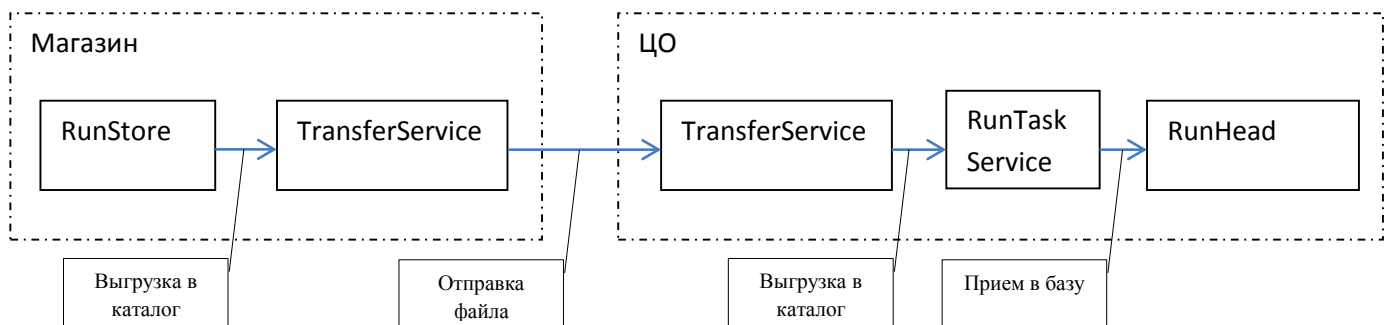

Примечание: информация по кассовым операциям так же включена в состав отчета о реализации за день (товарный отчет).

2.4.2. Экспорт кассовых операций из офиса в подразделение

а) Назначение.

Отправка из ЦО в подразделение кассовых операций.

б) Настройка RunTaskService.

Необходимо запустить на выполнение следующее задание:

Название	Авто старт	Действие	Параметры	Журнал	Последний запуск
Прием/трансфер расходных накладных склада/магазина OTS/OTX	вкл.	запуск остановка	Расписание Свойства Просмотр		06.02.2015 15:03:01 ✓
Прием/трансформация приходных актов расхождения склада/магазина IGX	выкл.	запуск остановка	Расписание Свойства Просмотр		
Прием/трансформация расходных актов расхождения склада/магазина OGX	выкл.	запуск остановка	Расписание Свойства Просмотр		
Экспорт закрытий периодов LKP	вкл.	запуск остановка	Расписание Свойства Просмотр		06.02.2015 15:03:01 ✓
Экспорт изображений IMG	выкл.	запуск остановка	Расписание Свойства Просмотр		
Экспорт кассовых операций CSH	выкл.	запуск остановка	Расписание Свойства Просмотр		
Экспорт настроек из офиса в подразделения CFU	выкл.	запуск остановка	Расписание Свойства Просмотр		
Экспорт настроек устройств (весы, кассы) DVP	выкл.	запуск остановка	Расписание Свойства Просмотр		

в) Формирование файла.

Создание и отправка файла **CSH** инициируется пользователем в модуле RunHead.

Меню **Магазины – Кассовые реестры**, выбрать один кассовый реестр и нажать кнопку **В магазин**.

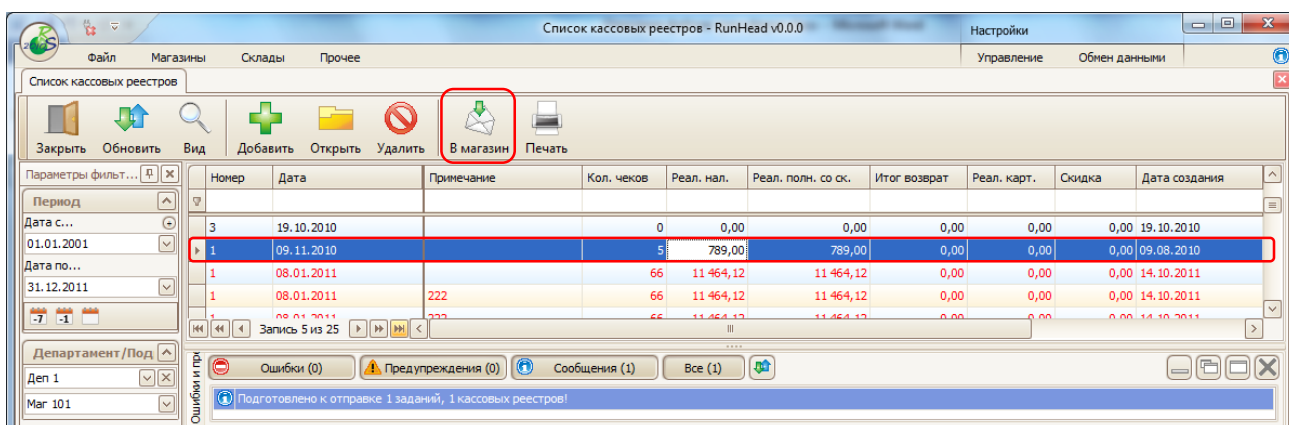

д) Схема перемещения:

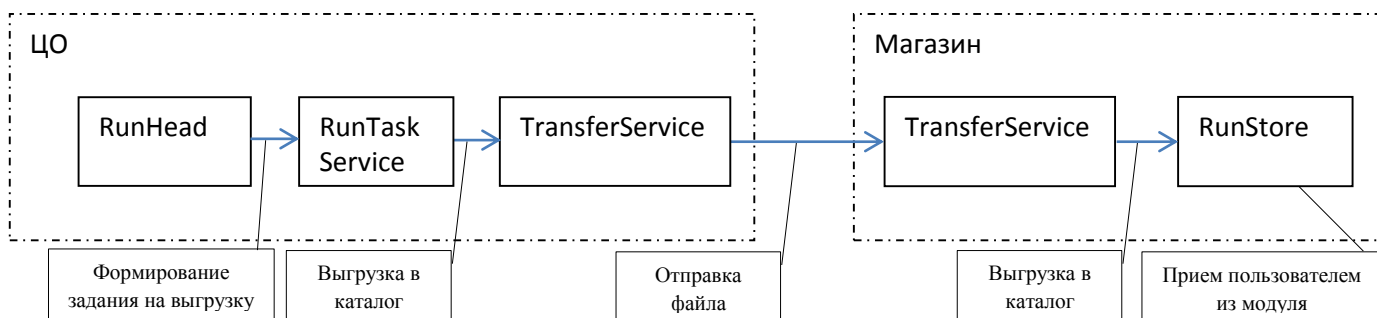

2.5. DDV - заявка магазина для склада

а) Назначение.

Отправка в центрзаказ заявки (заявка из магазина на поставку товара со склада).

б) Настройка RunTaskService.

Необходимо запустить на выполнение следующее задание:

Список заданий

Название	Авто старт	Действие	Параметры	Журнал	Последний запуск
Импорт заявок (DDV) из подразделений RR2010	вкл.	запуск остановка	Расписание Свойства	Просмотр	06.02.2015 14:27:30 ✓
Импорт остатков (RSO)	выкл.	запуск остановка	Расписание Свойства	Просмотр	
Импорт остатков из гг2010 и расчет скорости продаж	выкл.	запуск остановка	Расписание Свойства	Просмотр	
Отправка заказов	вкл.	запуск остановка	Расписание Свойства	Просмотр	06.02.2015 17:35:20 ✓
Распределение заявок	вкл.	запуск остановка	Расписание Свойства	Просмотр	06.02.2015 17:35:20 ✓

В случае, если база «Заказа» стоит на отдельном сервере, необходимо в свойствах задания, в параметре **Имя сервера**, указать имя сервера, на котором стоит эта база.

с) Формирование файла.

Создание и отправка файла **DDV** иницируется пользователем в модуле RunStore.

Меню **Автозаявка – Автозаявки**, в открывшемся окне выбрать заявку для склада и нажать кнопку **Открыть**.

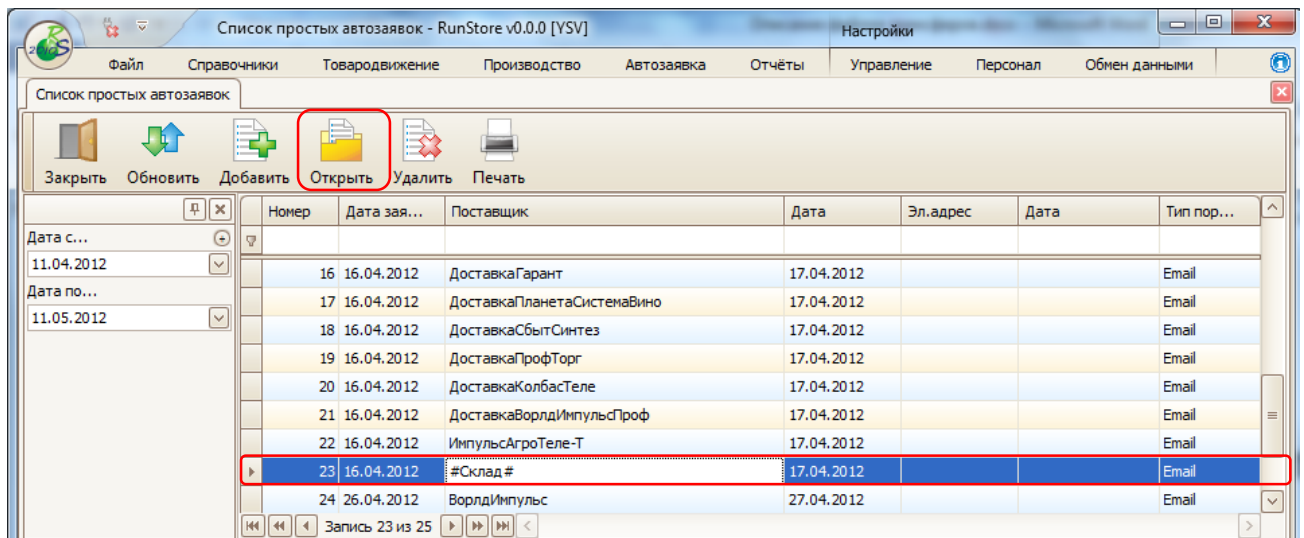

В открывшемся окне нажать кнопку **Экспорт**.

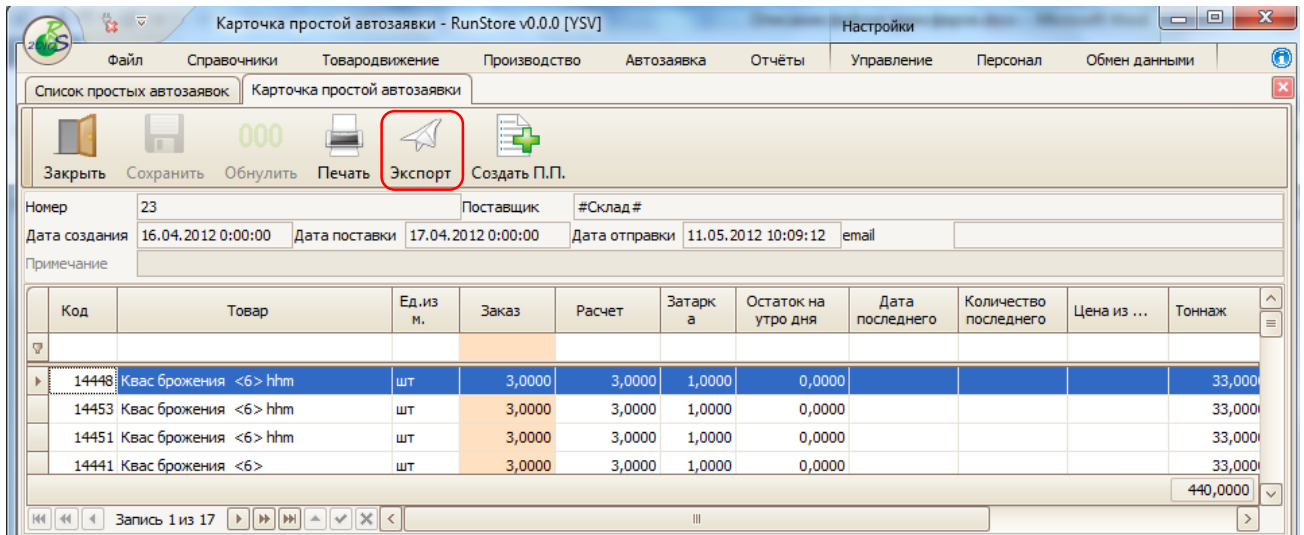

d) Схема перемещения:

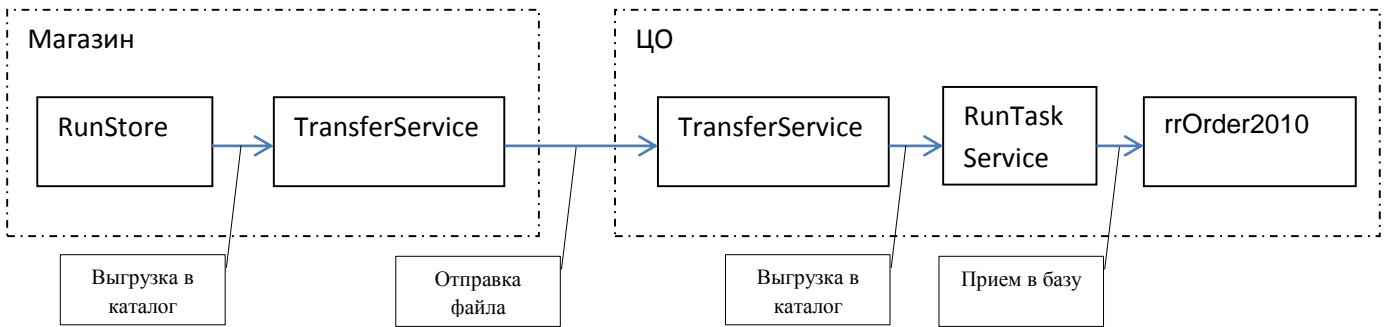

2.6. DEM – «эхо заявка»

а) Назначение.

Отправка из подразделения в ЦО копий заявок, отправляемых стороннему поставщику или на склад.

б) Настройка модуля отправителя файла.

Для формирования файла DEM, необходимо включить следующую настройку: Модуль rrSetting, настройка 5009 «Разрешить выгружать эхо автозаявки в ЦО».

Группа: Автозаявка		
5005	Тип округления при расчете автозаявки	2-как 1, но если округлилось до 0 - став...
5006	Количество дней расчета статистики для автозаявки	28
5007	Отчет для экспорта автозаявки	Заявка
5008	Отчет для экспорта автовозврата	Возврат
5009	Разрешить выгружать эхо автозаявки в ЦО	Да
5010	Отступ в днях от текущего назад для расчета статистики	7

в) Настройка RunTaskService.

Необходимо запустить на выполнение следующее задание:

Список заданий	Название	Авто старт	Действие	Параметры	Журнал	Последний запуск
	Прием таблиц персонала HRT	выкл.	⏻ запуск ⏸ остановка	Расписание Свойства Просмотр		
	Прием файлов типа DEM	⚡ вкл.	⏻ запуск ⏸ остановка	<input checked="" type="checkbox"/> Расписание Свойства Просмотр		06.02.2015 17:35:00 ✓
	Прием чеков СНГ	⚡ вкл.	⏻ запуск ⏸ остановка	<input checked="" type="checkbox"/> Расписание Свойства Просмотр		06.02.2015 17:35:00 ✓
	Прием/Трансфер приходных накладных склада/магазина ITS/ITX	⚡ вкл.	⏻ запуск ⏸ остановка	<input checked="" type="checkbox"/> Расписание Свойства Просмотр		06.02.2015 17:35:00 ✓
	Прием/Трансфер расходных накладных склада/магазина OTS/OTX	⚡ вкл.	⏻ запуск ⏸ остановка	<input checked="" type="checkbox"/> Расписание Свойства Просмотр		06.02.2015 17:35:00 ✓

г) Формирование файла.

Создание и отправка файла DEM инициируется пользователем в модуле RunStore.

Меню **Автозаявка – Автозаявки**, в открывшемся окне выбрать заявку и нажать кнопку **Открыть**.

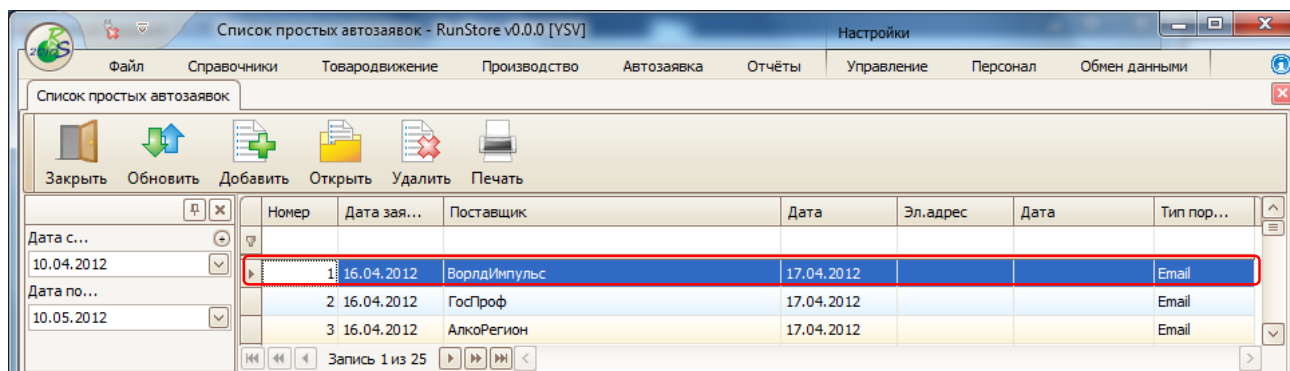

В открывшемся окне нажать кнопку **Экспорт**.

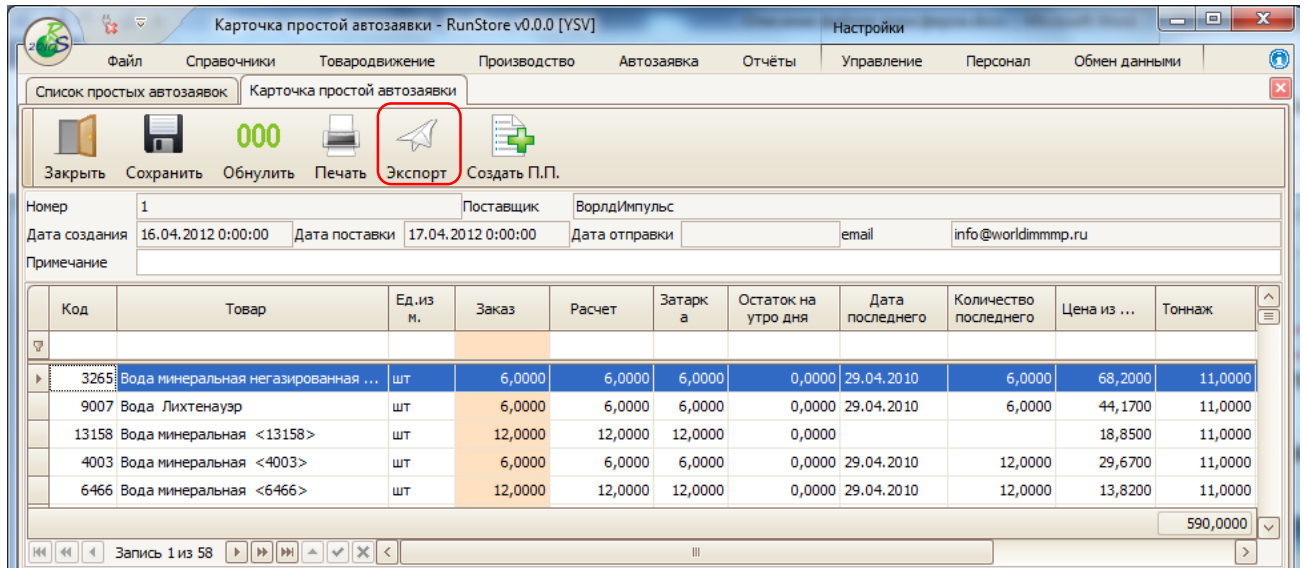

Одновременно с файлом DEM, для заявки стороннему поставщику выгружается файл в формате Excel, а для заявки на склад выгружается файл DDV.

е) Схема перемещения:

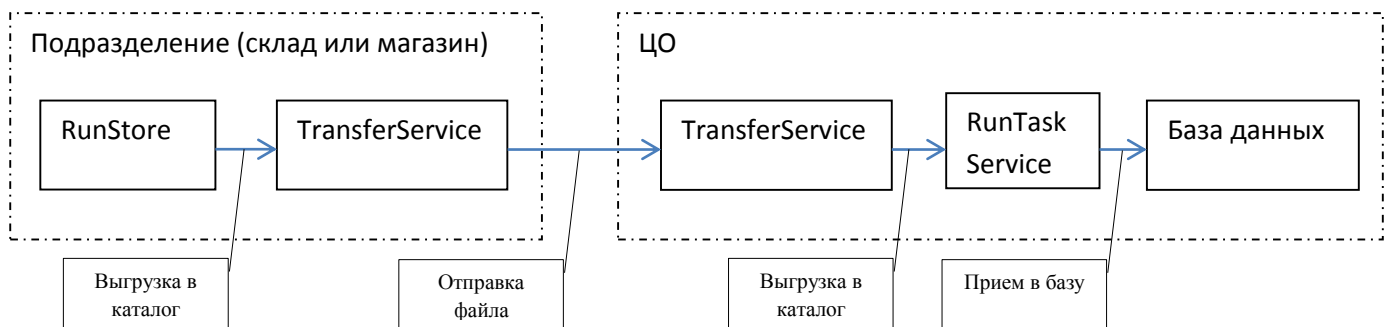

2.7. DRN - Заявка на возврат

а) Назначение.

Отправка из подразделения в ЦО, заявки на возврат товара стороннему поставщику.

б) Настройка модуля отправителя файла.

Для формирования файла DEM, необходимо включить следующую настройку: Модуль rrSetting, настройка 5009 «Разрешить выгружать эхо автозаявки в ЦО».

Группа: Автозаявка		
5005	Тип округления при расчете автозаявки	2-жак 1, но если округлилось до 0 - став...
5006	Количество дней расчета статистики для автозаявки	28
5007	Отчет для экспорта автозаявки	Заявка
5008	Отчет для экспорта автовозврата	Возврат
5009	Разрешить выгружать эхо автозаявки в ЦО	Да
5010	Отступ в днях от текущего назад для расчета статистики	7

в) Настройка RunTaskService.

Необходимо запустить на выполнение следующее задание:

Список заданий	Название	Авто старт	Действие	Параметры	Журнал	Последний запуск
	Выгрузка изменений приходных накладных склада/магазина IXR	вкл.	запуск остановка	Расписание Свойства	Просмотр	06.02.2015 17:35:00 ✓
	Выгрузка изменений расходных накладных склада/магазина OXR	вкл.	запуск остановка	Расписание Свойства	Просмотр	06.02.2015 17:35:01 ✓
	Получение собранной Dashboard-информации DBI	выкл.	запуск остановка	Расписание Свойства	Просмотр	
	Прием DRN	выкл.	запуск остановка	Расписание Свойства	Просмотр	06.02.2015 17:35:20 ✓
	Прием GPS	вкл.	запуск остановка	Расписание Свойства	Просмотр	06.02.2015 17:35:00 ✓
	Прием TCK	вкл.	запуск остановка	Расписание Свойства	Просмотр	06.02.2015 17:35:01 ✓

д) Формирование файла.

Создание и отправка файла DRN инициируется пользователем в модуле RunStore.

Меню **Автозаявка – Возвраты**, в открывшемся окне выбрать заявку на возврат и нажать кнопку **Отправить**.

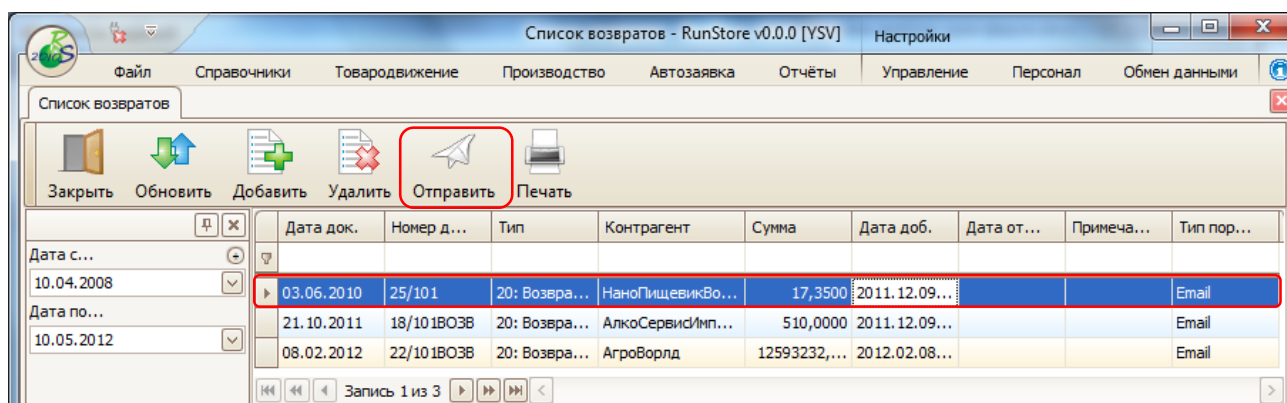

е) **Схема перемещения:**

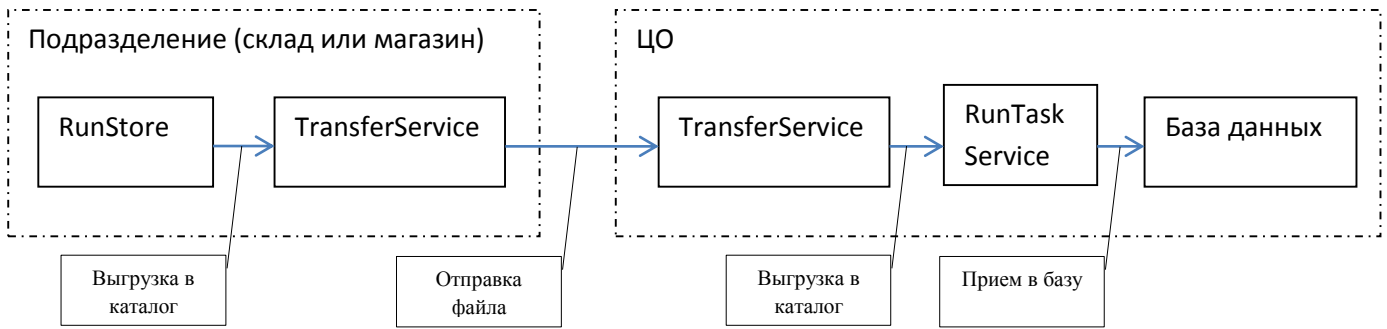

Одновременно с файлом DRM, для возврата стороннему поставщику выгружается файл в формате Excel.

2.8. DSF - Полный прайс

а) Назначение.

Отправка из офиса в подразделение полного прайс-листа, содержащего полную справочную информацию для работы подразделения (скидки отправляются отдельно).

б) Настройка RunTaskService.

Необходимо запустить на выполнение следующее задание:

Экспорт остатков RST, RSP	вкл.	запуск	остановка	Расписание	Свойства	Просмотр	09.02.2015 11:09:0
Экспорт прайс-листов	вкл.	запуск	остановка	Расписание	Свойства	Просмотр	09.02.2015 11:09:0
Экспорт приходных накладных склада/магазина IXS	вкл.	запуск	остановка	Расписание	Свойства	Просмотр	09.02.2015 11:09:0
Экспорт расходных накладных склада/магазина OXS	вкл.	запуск	остановка	Расписание	Свойства	Просмотр	09.02.2015 11:09:0
Экспорт скидок ADV	вкл.	запуск	остановка	Расписание	Свойства	Просмотр	09.02.2015 11:09:0

с) Формирование файла.

Создание и отправка файла **DSF** инициируется пользователем в модуле rrMain2010.

Меню **Обмен – В Магазины** или **На Склады**.

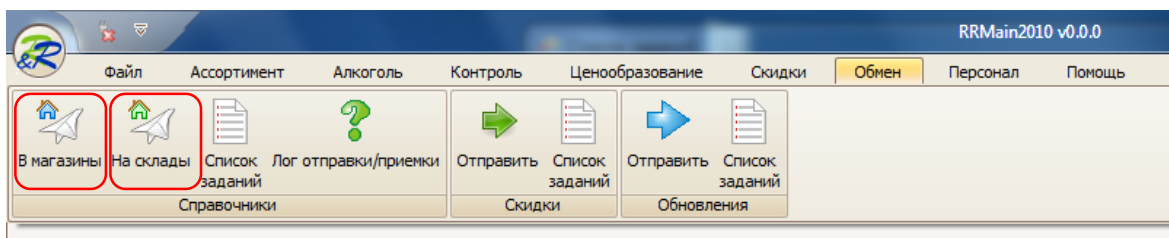

В открывшемся окне указать департамент и нажать кнопку **Далее**.

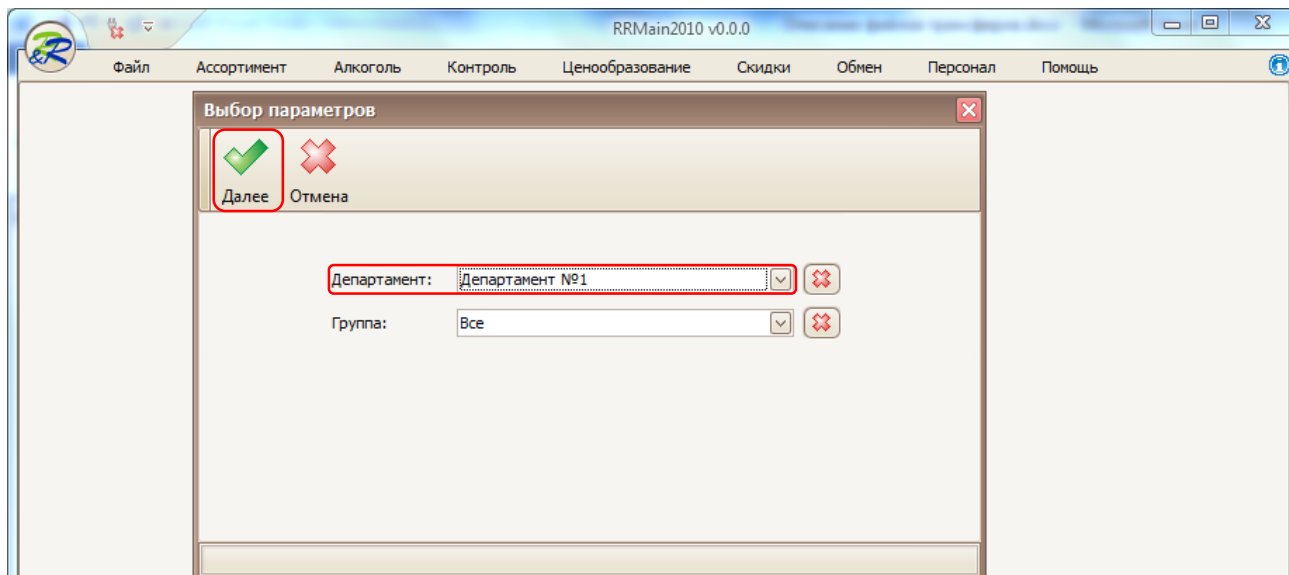

В следующем окне указать тип справочника – **Полный**, выбрать одно или несколько подразделений и нажать кнопку **Ок**.

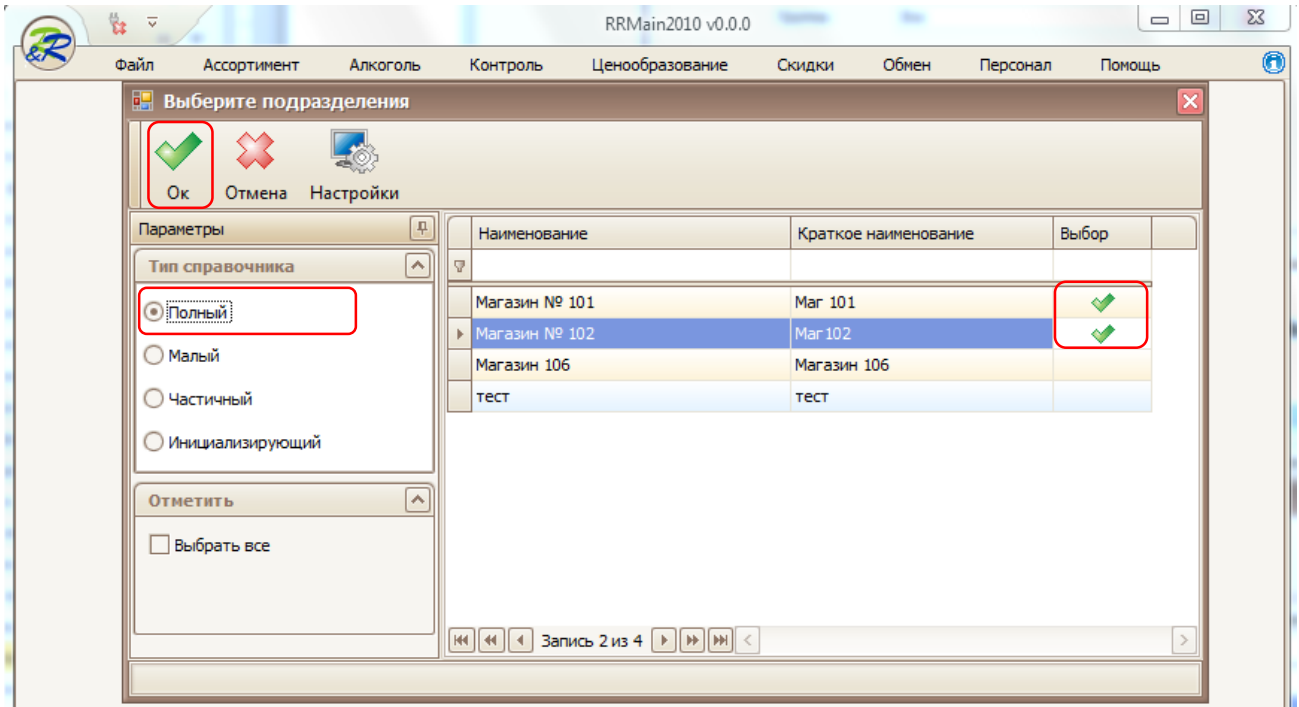

d) Схема перемещения:

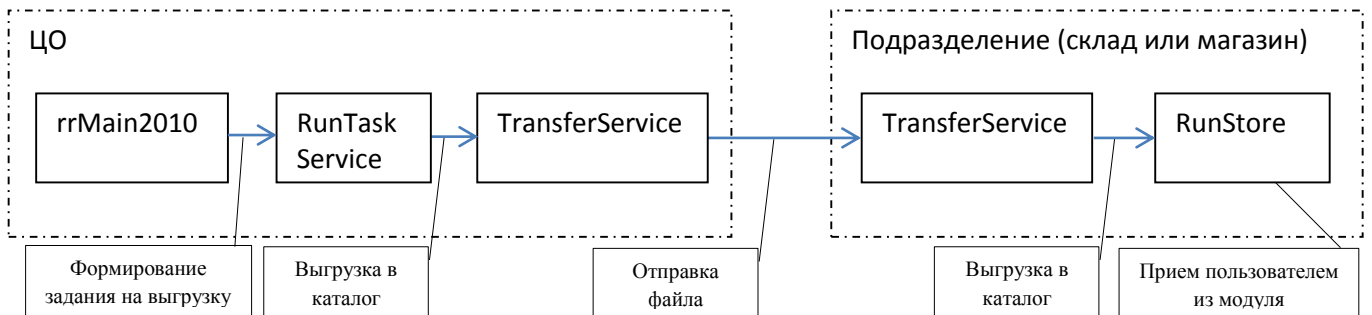

2.9. DSP - Частичный прайс

а) Назначение.

Отправка из офиса в подразделение частичного прайс-листа, содержащего изменения только по тем позициям, которые оператор выбрал при отправке.

б) Настройка RunTaskService.

Необходимо запустить на выполнение следующее задание:

Экспорт остатков RST, RSP	вкл.	запуск	остановка	Расписание	Свойства	Просмотр	09.02.2015 11:09:0
Экспорт прайс-листов	вкл.	запуск	остановка	Расписание	Свойства	Просмотр	09.02.2015 11:09:0
Экспорт приходных накладных склада/магазина IXS	вкл.	запуск	остановка	Расписание	Свойства	Просмотр	09.02.2015 11:09:0
Экспорт расходных накладных склада/магазина OXS	вкл.	запуск	остановка	Расписание	Свойства	Просмотр	09.02.2015 11:09:0
Экспорт скидок ADV	вкл.	запуск	остановка	Расписание	Свойства	Просмотр	09.02.2015 11:09:0

в) Формирование файла.

Создание и отправка файла **DSP** инициируется пользователем в модуле rrMain2010.

Меню **Обмен – В Магазины** или **На Склады**.

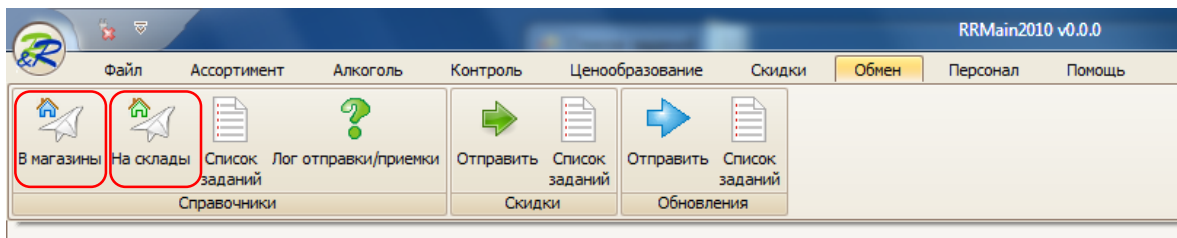

В открывшемся окне указать департамент и нажать кнопку **Далее**.

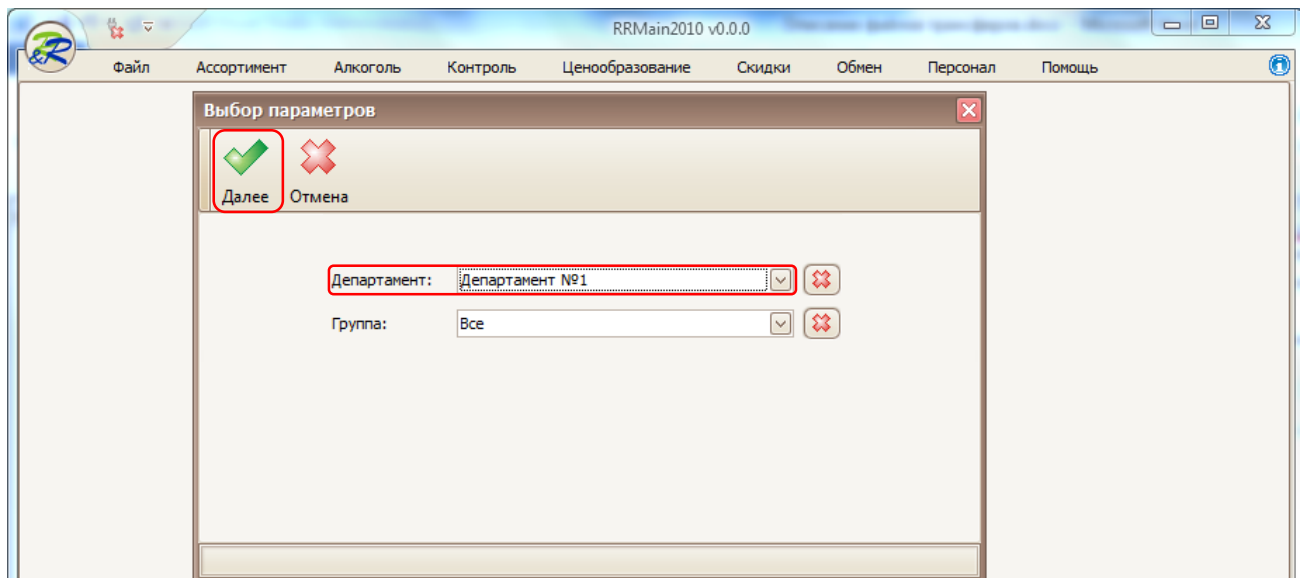

В следующем окне указать тип справочника – **Частичный**, выбрать одно или несколько подразделений и нажать кнопку **Ок**.

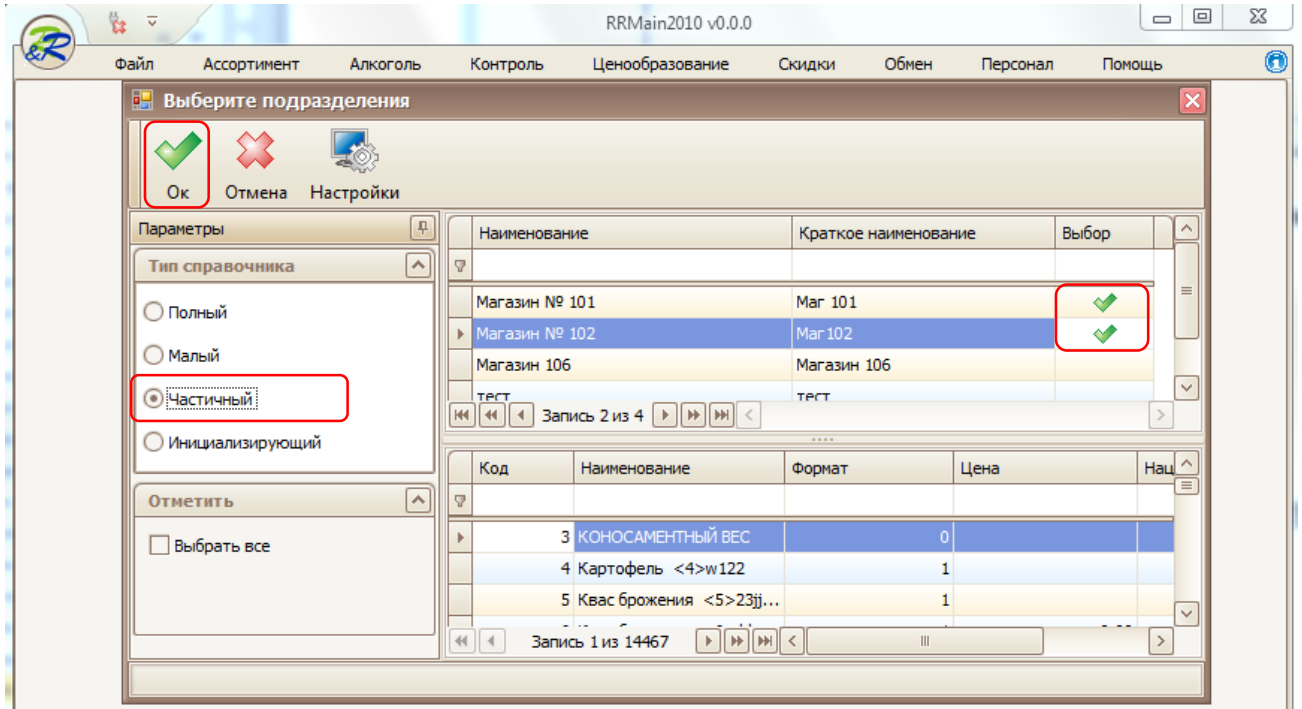

d) Схема перемещения:

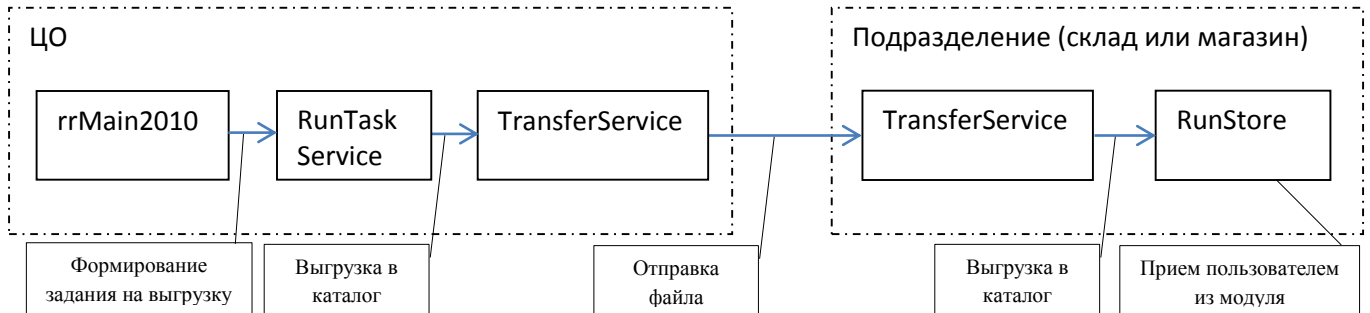

2.10. DSS - Малый прайс

а) Назначение.

Отправка из офиса в подразделение малого прайс-листа (синоним «дифференциальный прайс-лист»), содержащего изменения внесенные с момента отправки предыдущего малого прайс-листа.

б) Настройка RunTaskService.

Необходимо запустить на выполнение следующее задание:

Экспорт остатков RST, RSP	вкл.	запуск	остановка	Расписание	Свойства	Просмотр	09.02.2015 11:09:0
Экспорт прайс-листов	вкл.	запуск	остановка	Расписание	Свойства	Просмотр	09.02.2015 11:09:0
Экспорт приходных накладных склада/магазина IXS	вкл.	запуск	остановка	Расписание	Свойства	Просмотр	09.02.2015 11:09:0
Экспорт расходных накладных склада/магазина OXS	вкл.	запуск	остановка	Расписание	Свойства	Просмотр	09.02.2015 11:09:0
Экспорт скидок ADV	вкл.	запуск	остановка	Расписание	Свойства	Просмотр	09.02.2015 11:09:0

с) Формирование файла.

Создание и отправка файла **DSS** инициируется пользователем в модуле rrMain2010.

Меню **Обмен – В Магазины** или **На Склады**.

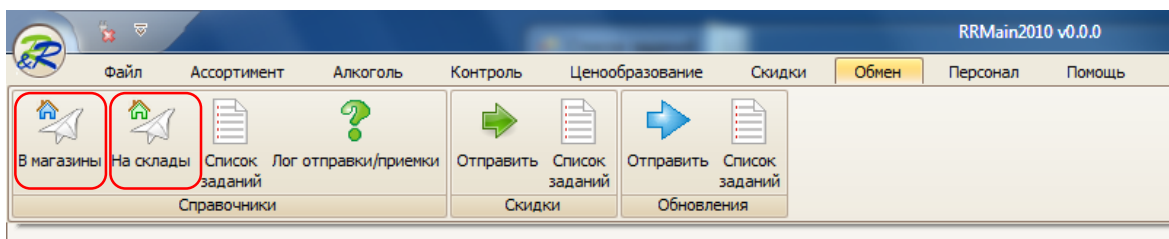

В открывшемся окне указать департамент и нажать кнопку **Далее**.

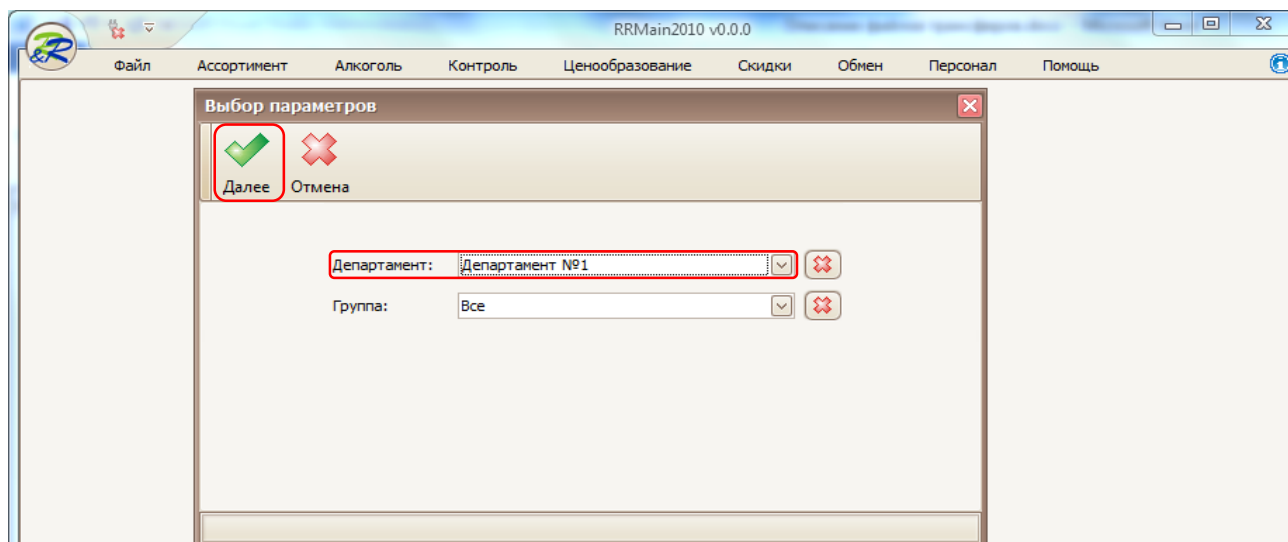

В следующем окне указать тип справочника – **Малый**, выбрать одно или несколько подразделений и нажать кнопку **Ок**.

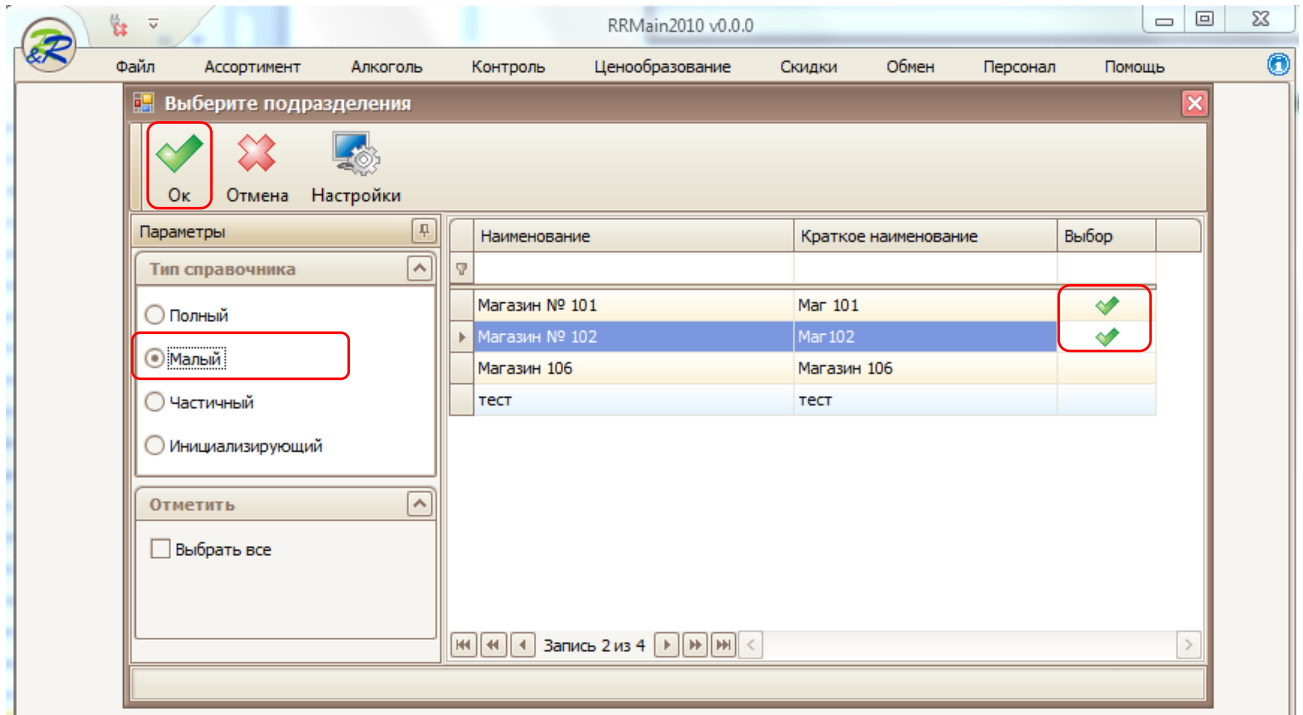

d) Схема перемещения:

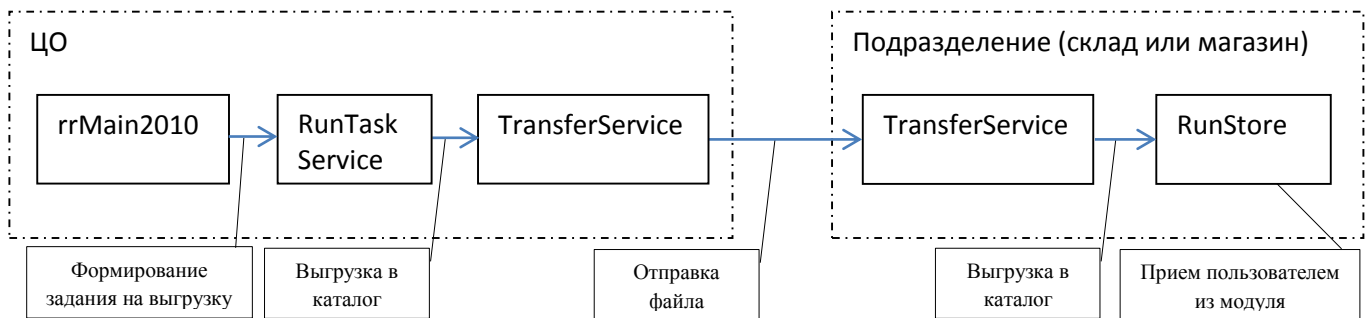

2.11. DST - Графики поставок в подразделение

а) Назначение.

Отправка графиков поставки в подразделения.

б) Настройка RunTaskService.

Необходимо запустить на выполнение следующее задание:

Отправка заказов	вкл.	запуск	остановка	✓	Расписание	Свойства	Просмотр	09.02.2015 11:09:20
Распределение заявок	вкл.	запуск	остановка	✓	Расписание	Свойства	Просмотр	09.02.2015 11:09:20
Удаление устаревших данных	выкл.	запуск	остановка		Расписание	Свойства	Просмотр	
Экспорт в подразделения графиков поставок DST	вкл.	запуск	остановка	✓	Расписание	Свойства	Просмотр	09.02.2015 11:09:00

В случае, если база «Заказа» стоит на отдельном сервере, необходимо в свойствах задания, в параметре **Имя сервера**, указать имя сервера, на котором стоит эта база.

с) Формирование файла.

Создание и отправка файла DST инициируется пользователем в модуле rrOrder2010.

Меню **График – График поставок**, нажать кнопку **Отправить**. Отправляются все графики поставок во все подразделения, независимо от выделения графиков поставки на форме.

График		Поставщик			Подразделение			Правило					
Н	Код	Иск.	Название	Код	Тип	Договор	Статус договора	Название	Код	Тип	Периодичности	9 Пн	10 Вт
<input type="checkbox"/>	6072	<input type="checkbox"/>	Бухарский А.Г...	985	Поставщ...	1327	Активно	13 химия РОЗНИ...	13	Склад ра...	Заказ вт, поставка ...		+1
<input type="checkbox"/>	6127	<input type="checkbox"/>	Волга-групп ООО	444	Поставщ...	1446	Активно	9 заморозка РОЗ...	9	Склад ра...	Заморозка на склад		

д) Схема перемещения:

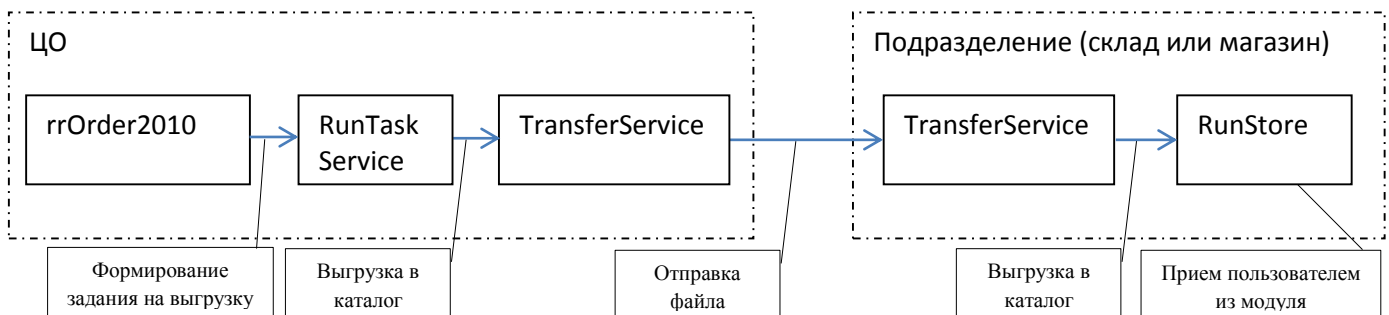

2.12. DVD – настройки устройств (весы, кассы)

а) Назначение.

Отправка настройки весов из офиса в подразделения.

б) Настройка RunTaskService.

Необходимо запустить на выполнение следующее задание:

Экспорт настроек из офиса в подразделения CFU	выкл.	▶ запуск	⏸ остановка	Расписание	Свойства	Просмотр	
Экспорт настроек устройств (весы, кассы) DVP	выкл.	▶ запуск	⏸ остановка	✔ Расписание	Свойства	Просмотр	10.02.2015 11:56:0
Экспорт обновлений FIX	🔔 вкл.	▶ запуск	⏸ остановка	✔ Расписание	Свойства	Просмотр	10.02.2015 11:56:0
Экспорт остатков RST, RSP	🔔 вкл.	▶ запуск	⏸ остановка	✔ Расписание	Свойства	Просмотр	10.02.2015 11:56:0

в) Формирование файла.

Создание и отправка файла DVD инициируется пользователем в модуле rrMain2010.

Меню **Обмен – Отправить**, далее смотри руководство по модулю rrMain2010.

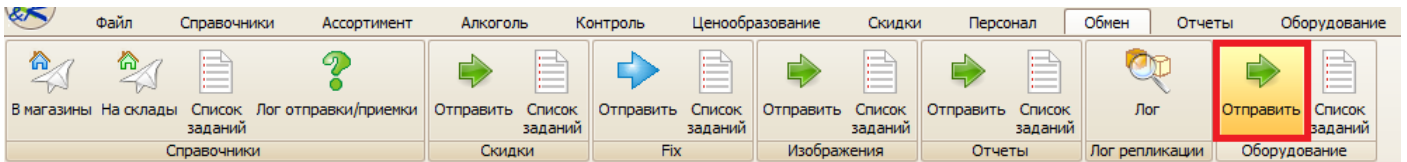

д) Схема перемещения:

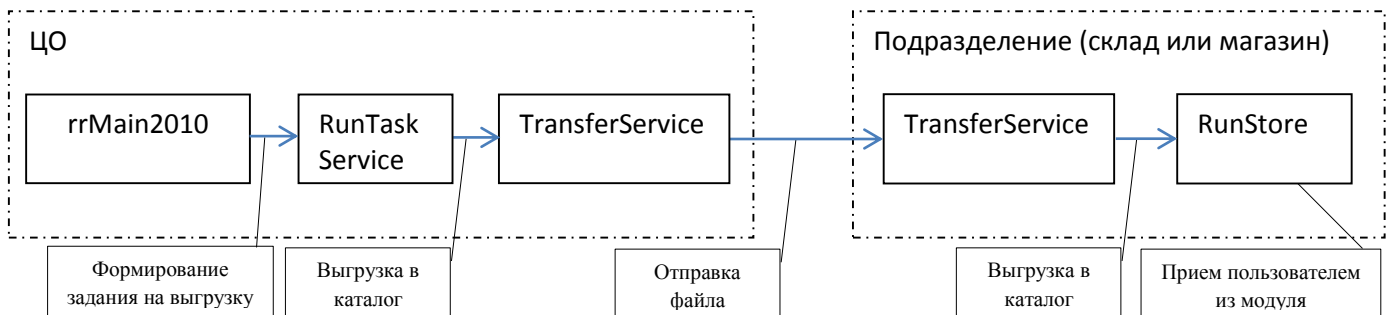

2.13. FIX – SQL запросы

а) Назначение.

Отправка SQL запросов на языке Transact SQL из офиса в подразделение.

б) Настройка RunTaskService.

Необходимо запустить на выполнение следующее задание:

Экспорт настроек из офиса в подразделения CFU	выкл.	🔄 запуск	⏸ остановка	Расписание	Свойства	Просмотр	
Экспорт настроек устройств (весы, кассы) DVP	выкл.	🔄 запуск	⏸ остановка	Расписание	Свойства	Просмотр	
Экспорт обновлений FIX	💡 вкл.	🔄 запуск	⏸ остановка	✔ Расписание	Свойства	Просмотр	09.02.2015 11:09:0
Экспорт остатков RST, RSP	💡 вкл.	🔄 запуск	⏸ остановка	✔ Расписание	Свойства	Просмотр	09.02.2015 11:09:0
Экспорт прайс-листов	💡 вкл.	🔄 запуск	⏸ остановка	✔ Расписание	Свойства	Просмотр	09.02.2015 11:09:0

в) Формирование файла.

Создание и отправка файла **FIX** инициируется пользователем в модуле rrMain2010.

Меню **Обмен – Отправить**, далее смотри руководство по модулю rrMain2010.

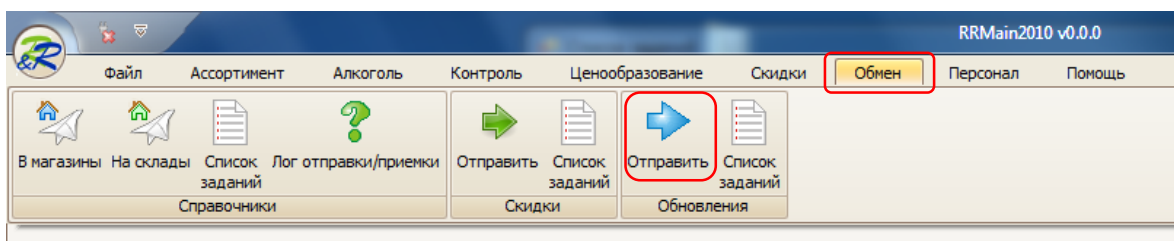

д) Схема перемещения:

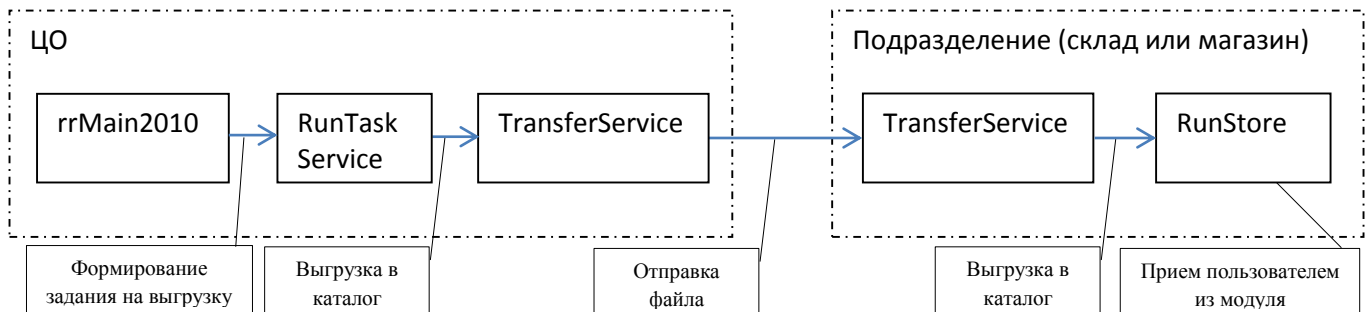

Примечание: в модуле RunStore прием осуществляется в меню Обмен данными-> ВСЁ-> Импортировать. Сразу после приема осуществляется вызов внешней утилиты и выполнение SQL-скрипта.

2.14. GPS - Цены магазинов

a) Назначение.

Ответ для офиса о приеме в подразделении фалов прайс-листов DSF, DSP, DSS.

b) Настройка RunTaskService.

Необходимо запустить на выполнение следующее задание:

Прием DRN	выкл.	🔄 запуск	⏸ остановка	Расписание	Свойства	Просмотр	
Прием GPS	💡 вкл.	🔄 запуск	⏸ остановка	✔ Расписание	Свойства	Просмотр	09.02.2015 11:09:0
Прием TCK	💡 вкл.	🔄 запуск	⏸ остановка	✔ Расписание	Свойства	Просмотр	09.02.2015 11:09:0
Прием xml eDOC	💡 вкл.	🔄 запуск	⏸ остановка	✔ Расписание	Свойства	Просмотр	09.02.2015 11:09:0
Прием изменений приходных накладных склада/магазина IXR	💡 вкл.	🔄 запуск	⏸ остановка	✔ Расписание	Свойства	Просмотр	09.02.2015 11:09:0

c) Формирование файла.

Создание и отправка файла GPS инициируется в подразделении системой автоматически в момент приема пользователем прайс-листа (файлы DSF, DSP, DSS) в модуле RunStore.

d) Схема перемещения:

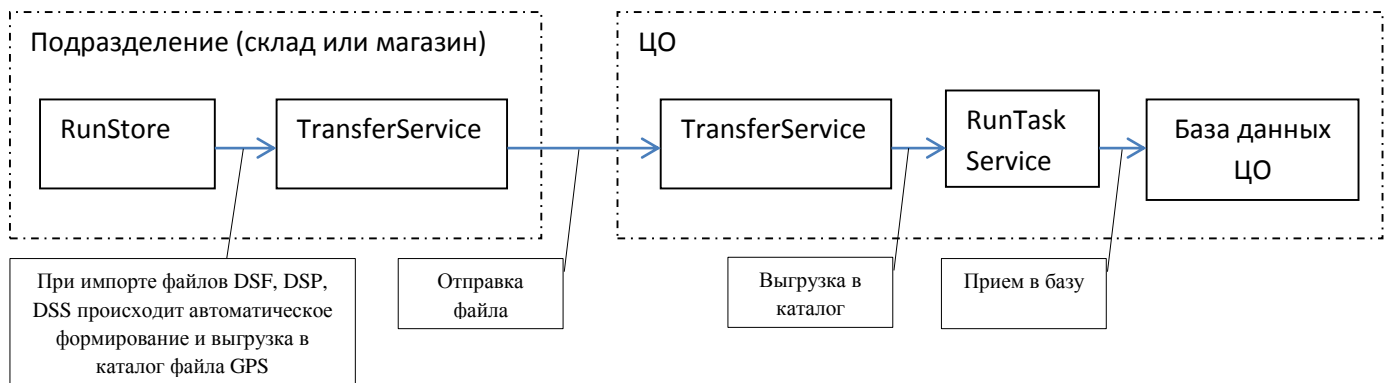

2.15. IMG – Изображения

а) Назначение.

Отправка из офиса в подразделение изображений для весов и кассы с сенсорным экраном.

б) Настройка RunTaskService.

Необходимо запустить на выполнение следующее задание:

Прием/трансформация расходных актов расхождения склада/магазина OGX	выкл.	запуск	остановка	Расписание	Свойства	Просмотр	10.02.2015 11:56:0
Экспорт закрытий периодов LKP	вкл.	запуск	остановка	Расписание	Свойства	Просмотр	10.02.2015 11:56:0
Экспорт изображений IMG	выкл.	запуск	остановка	Расписание	Свойства	Просмотр	
Экспорт кассовых операций CSH	выкл.	запуск	остановка	Расписание	Свойства	Просмотр	

в) Формирование файла.

Создание и отправка файла **IMG** инициируется пользователем в модуле rrMain2010.

Меню **Обмен – Отправить**.

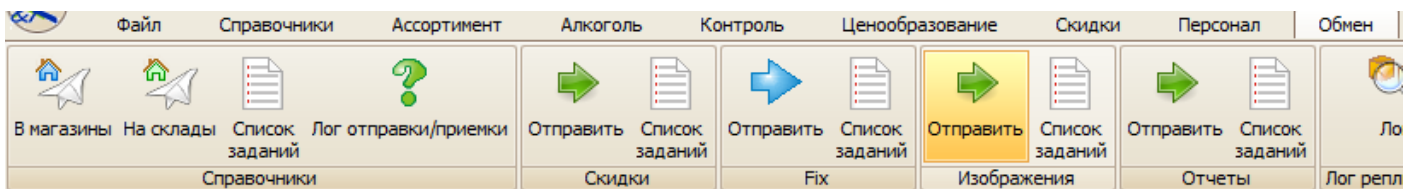

В открывшемся окне указать департамент и нажать кнопку **Далее**.

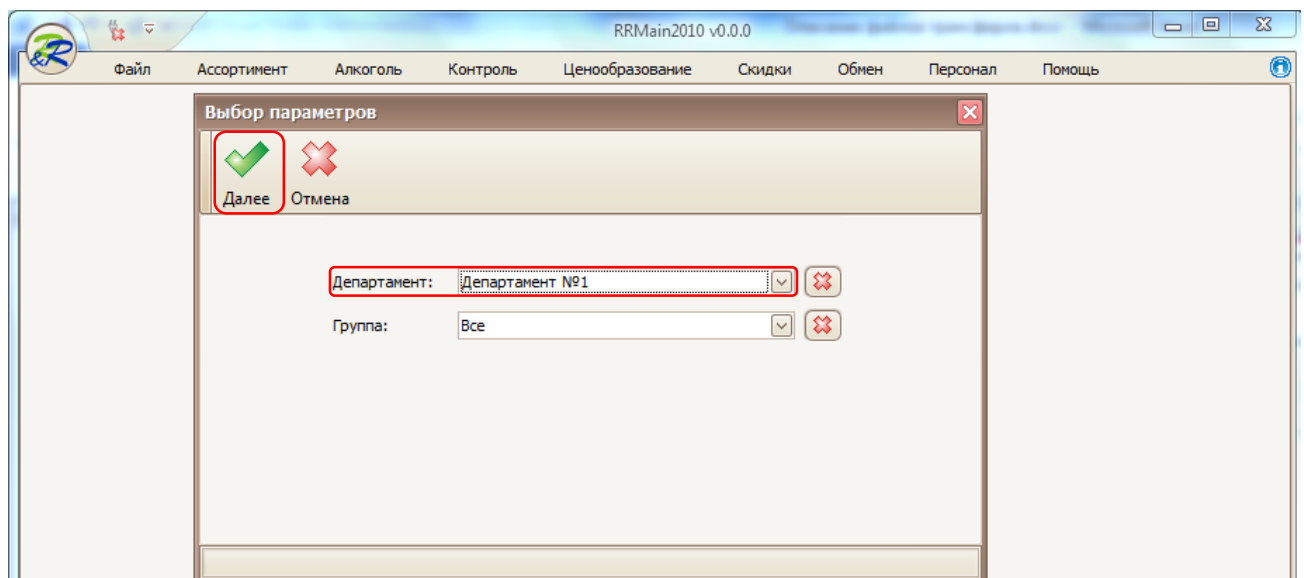

В следующем окне нужно выбрать одно или несколько подразделений и нажать кнопку **Ок**.

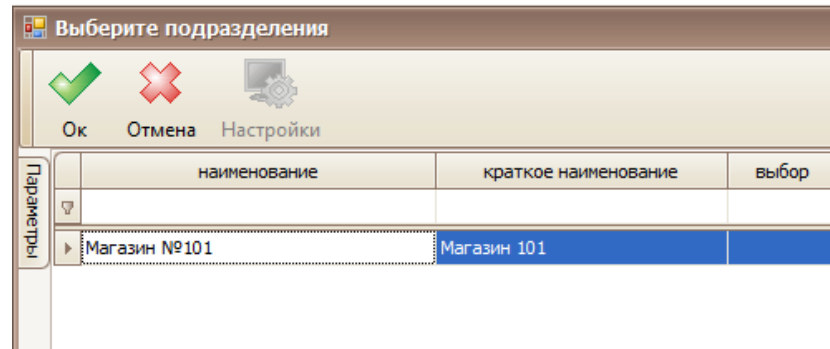

d) Схема перемещения:

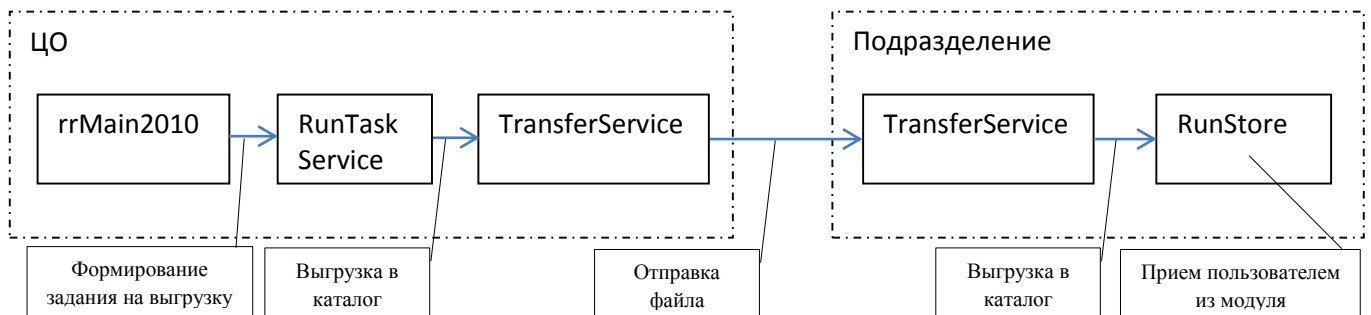

2.16. INI - Инициализирующий справочник

а) Назначение.

Необходимые данные для инициализации модуля нового подразделения Store.

б) Настройка RunTaskService.

Необходимо запустить на выполнение следующее задание:

Экспорт остатков RST, RSP	вкл.	запуск	остановка	Расписание	Свойства	Просмотр	09.02.2015 11:09:0
Экспорт прайс-листов	вкл.	запуск	остановка	Расписание	Свойства	Просмотр	09.02.2015 11:09:0
Экспорт приходных накладных склада/магазина IXS	вкл.	запуск	остановка	Расписание	Свойства	Просмотр	09.02.2015 11:09:0
Экспорт расходных накладных склада/магазина OXS	вкл.	запуск	остановка	Расписание	Свойства	Просмотр	09.02.2015 11:09:0
Экспорт скидок ADV	вкл.	запуск	остановка	Расписание	Свойства	Просмотр	09.02.2015 11:09:0

в) Формирование файла.

Создание и отправка файла INI иницируется пользователем в модуле rrMain2010.

Меню **Обмен – В Магазины** или **На Склады**.

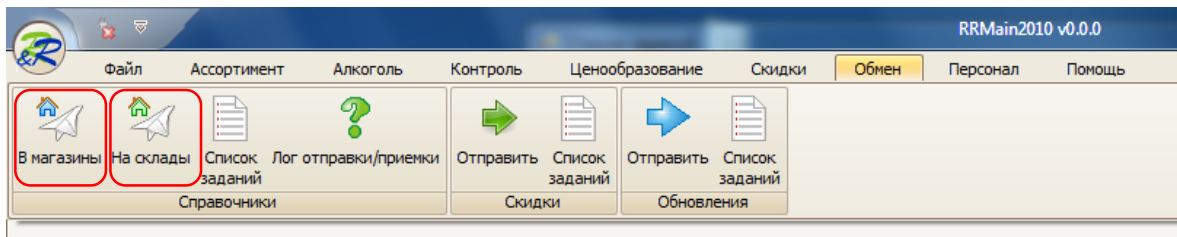

В открывшемся окне указать департамент и нажать кнопку **Далее**.

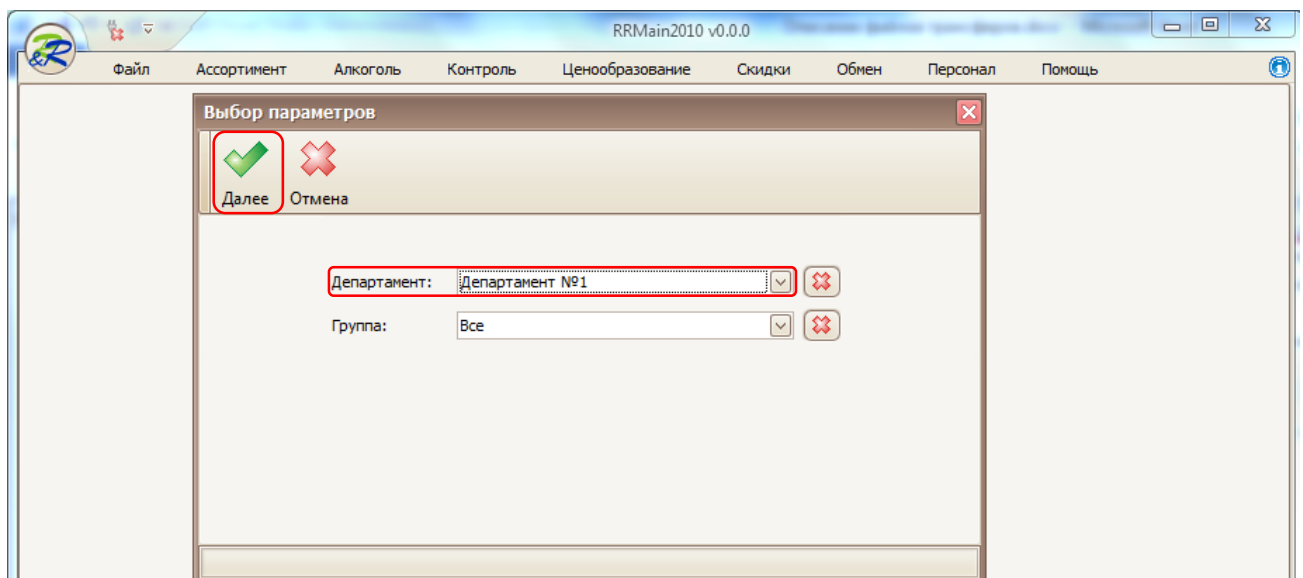

В следующем окне указать тип справочника – **Инициализирующий**, выбрать одно или несколько подразделений и нажать кнопку **Ок**.



Схема перемещения:



Примечание: прием инициализирующего прайс-листа осуществляется согласно инструкции по установке комплекса run2010.

2.17. INP - Планируемая инвентаризация

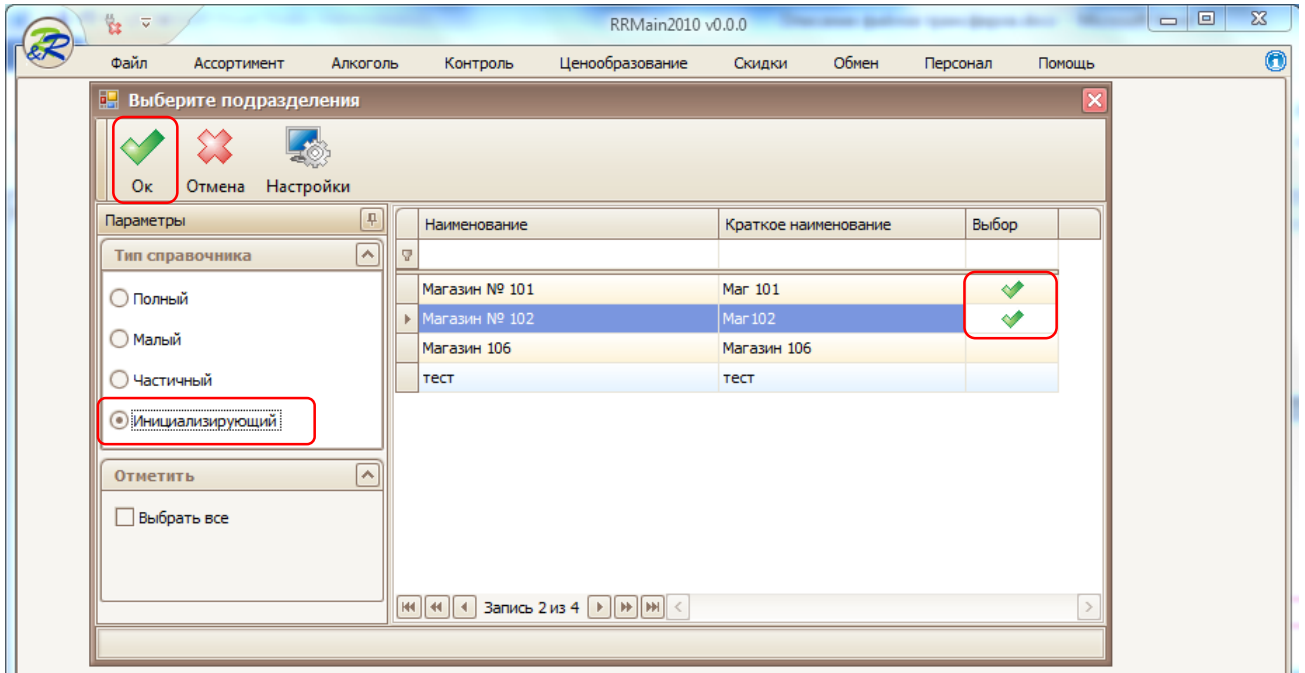
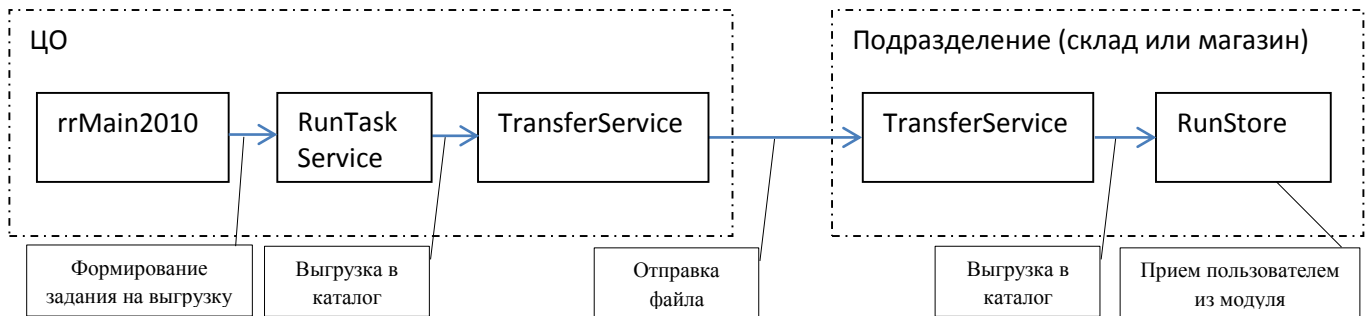
а) Назначение.

Передача планируемой инвентаризации из ЦО в подразделение.

б) Формирование файла.

Создание и отправка файла INP иницируется пользователем в модуле RunHead. Меню **Прочее – Инвентаризации**, выбрать одну инвентаризацию, нажать кнопку **Открыть**.

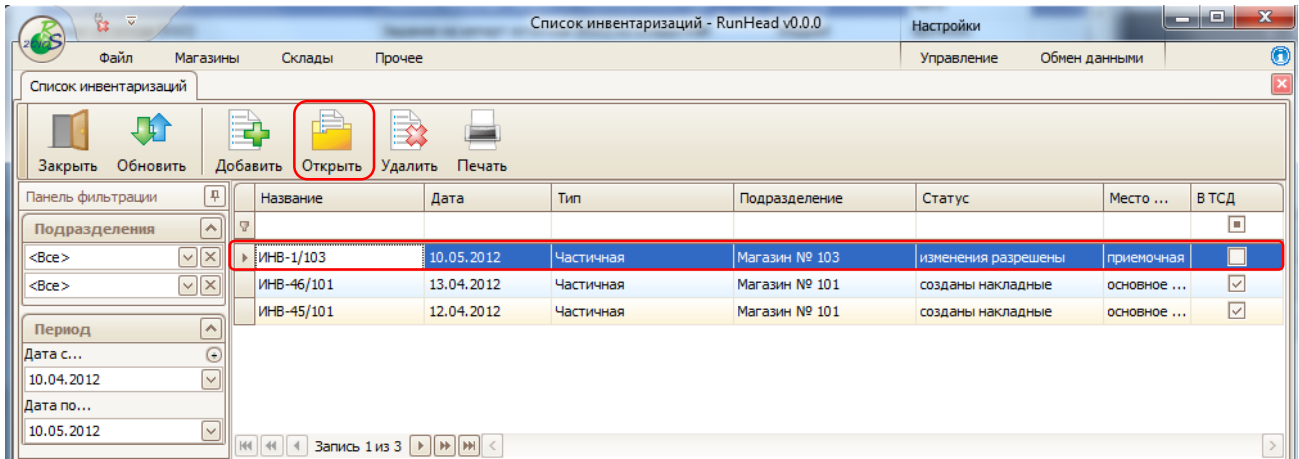

В открывшемся окне нажать кнопку **Экспорт**.

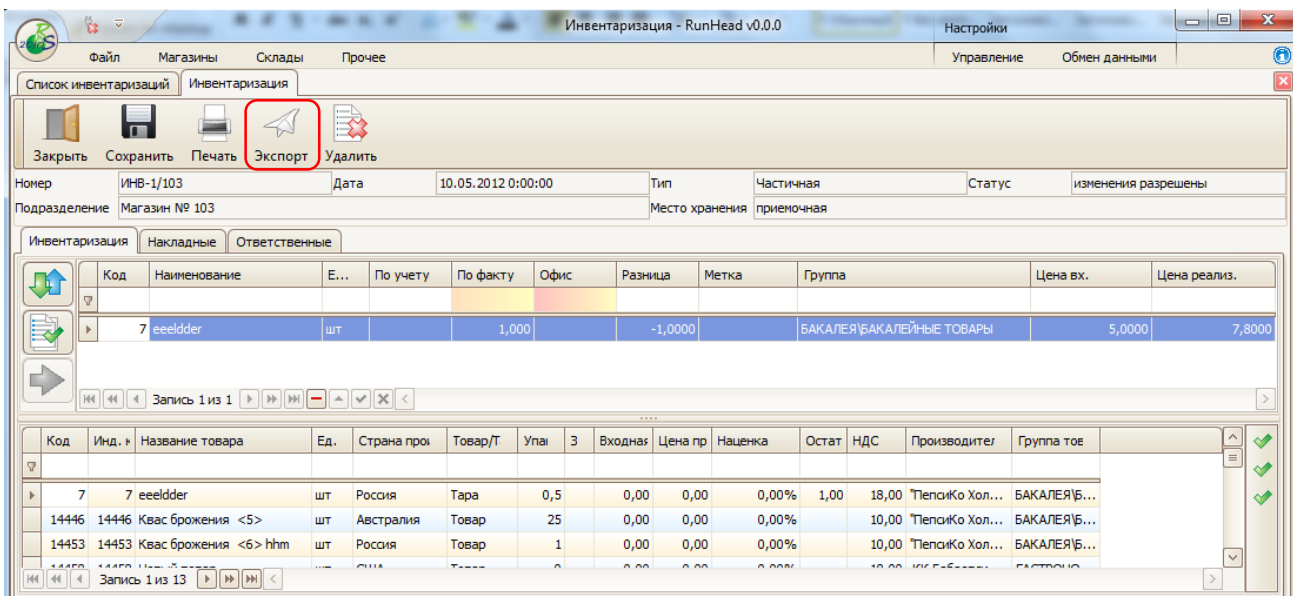

с) Схема перемещения:

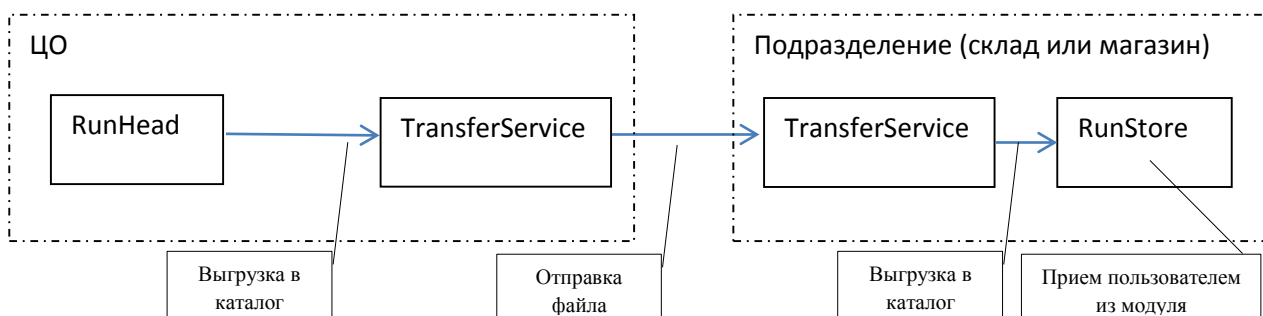

2.18. INQ – Фактическая инвентаризация

а) Назначение.

Передача фактической инвентаризации (результатов) из подразделения в ЦО.

б) Настройка RunTaskService.

Необходимо запустить на выполнение следующее задание:

Прием расходных накладных склада/магазина OXS	?	вкл.	🔄	запуск	⏸	остановка	✔	Расписание	🔗	Свойства	👁	Просмотр	09.02.2015 13:11:0
Прием результатов инвентаризации INQ		выкл.	🔄	запуск	⏸	остановка	✔	Расписание	🔗	Свойства	👁	Просмотр	
Прием табелей персонала HRT		выкл.	🔄	запуск	⏸	остановка		Расписание	🔗	Свойства	👁	Просмотр	
Прием файлов типа DEM	?	вкл.	🔄	запуск	⏸	остановка	✔	Расписание	🔗	Свойства	👁	Просмотр	09.02.2015 13:11:3

в) Формирование файла.

Создание и отправка файла **INQ** инициируется пользователем в модуле RunStore. Меню **Товародвижение – Инвентаризации**, в открывшемся окне выбрать инвентаризацию нажать кнопку **Открыть**.

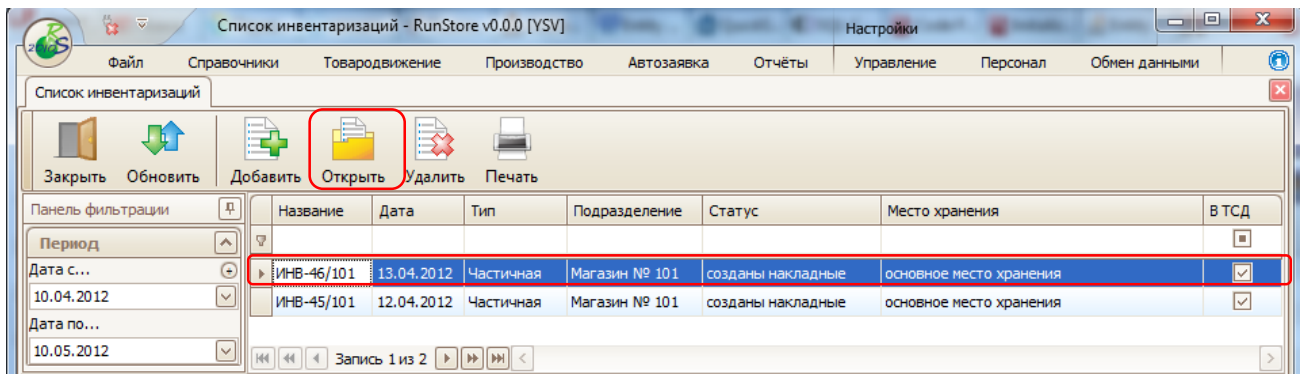

На форме инвентаризация нажать кнопку **Экспорт**.

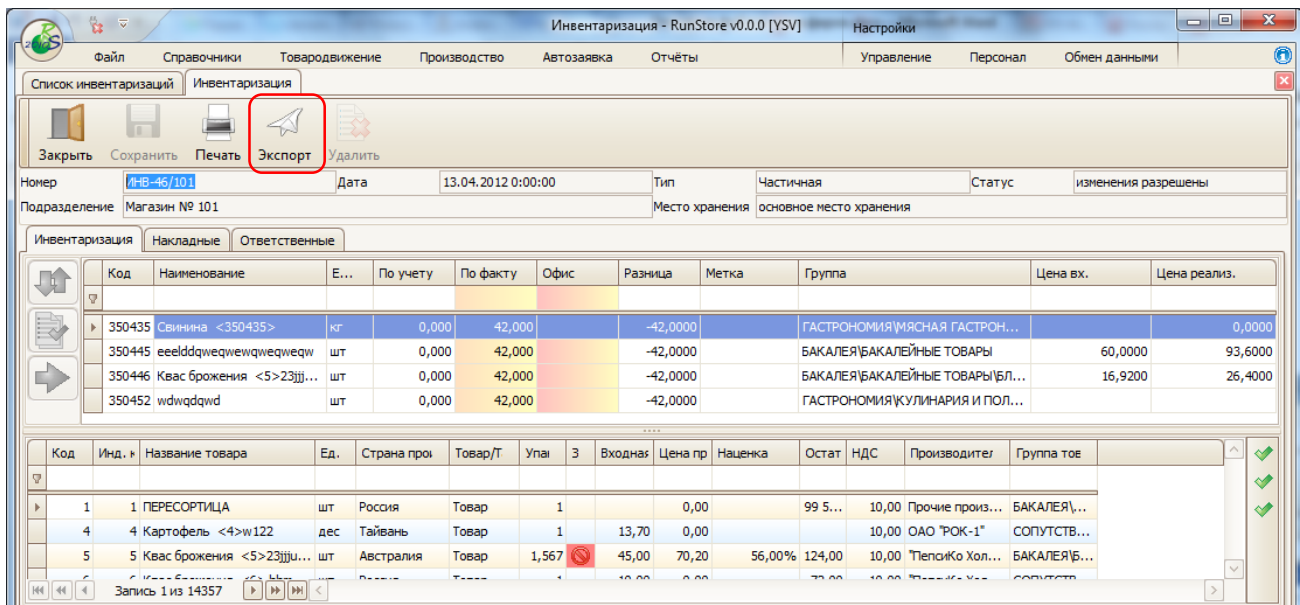

d) Схема перемещения:

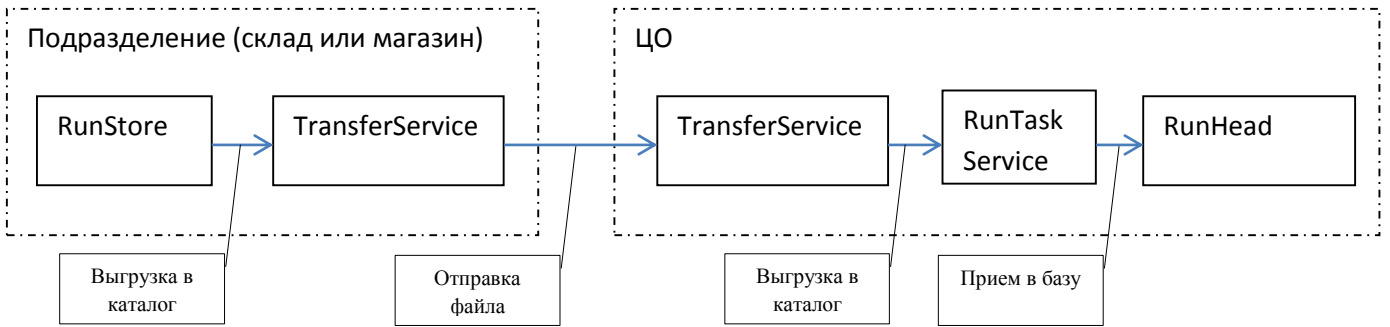

2.19. IOS - Планируемая приходная накладная

а) Назначение.

Отправка планируемых доходов в подразделение.

б) Настройка модуля отправителя файла.

По умолчанию только заказы от стороннего поставщика на магазин отправляются как планируемый приход (IOS). Заказы от стороннего поставщика на склад по умолчанию отправляются как планируемая поставка (PIC), но для них можно указать тип файла IOS.

Модуль **rrOrderMaster Меню – Подразделения** указать для склада тип файла IOS.

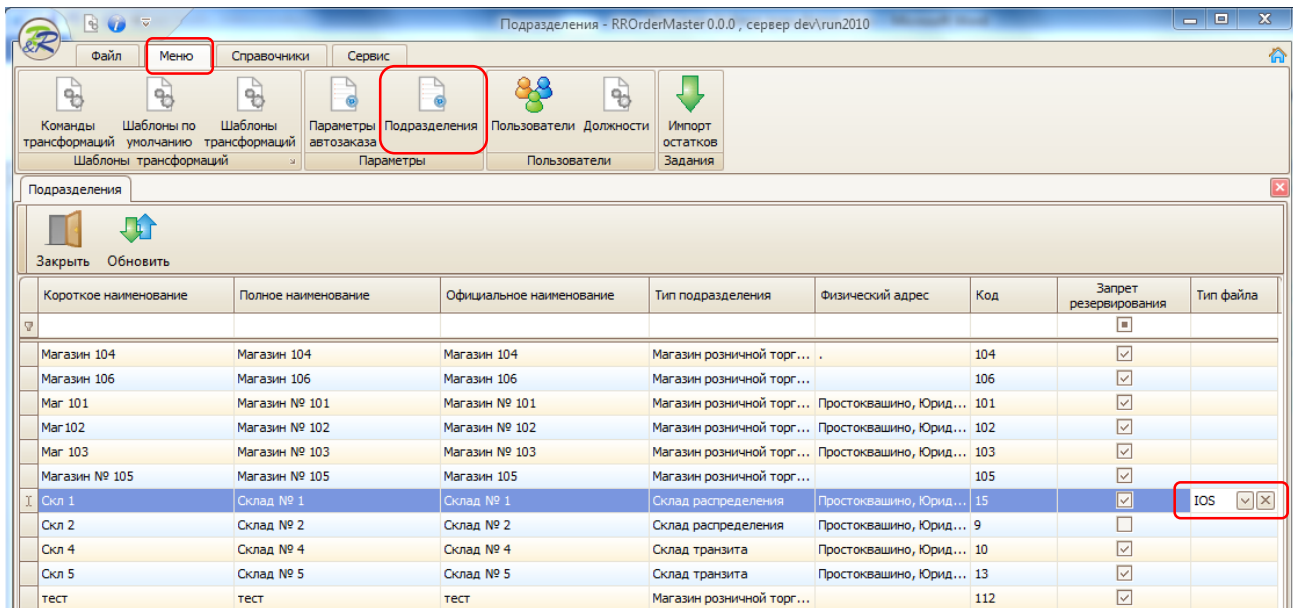

в) Настройка RunTaskService.

Необходимо запустить на выполнение следующее задание:

Импорт остатков из rr2010 и расчет скорости продажи	выкл.	🔄 запуск	⏸ остановка	Расписание	Свойства	Просмотр	
Отправка заказов	🔦 вкл.	🔄 запуск	⏸ остановка	✔ Расписание	Свойства	Просмотр	09.02.2015 13:11:30
Распределение заявок	🔦 вкл.	🔄 запуск	⏸ остановка	✔ Расписание	Свойства	Просмотр	09.02.2015 13:11:30
Удаление устаревших данных	выкл.	🔄 запуск	⏸ остановка	Расписание	Свойства	Просмотр	

В случае, если база «Заказа» стоит на отдельном сервере, необходимо в свойствах задания, в параметре **Имя сервера**, указать имя сервера, на котором стоит эта база.

д) Формирование файла.

Создание и отправка файла IOS инициируется пользователем в модуле rrOrder2010.

Меню **Заказ поставщикам – Заказ в магазин со склада**, выбрать один или несколько заказов и нажать кнопку **Отправить**.

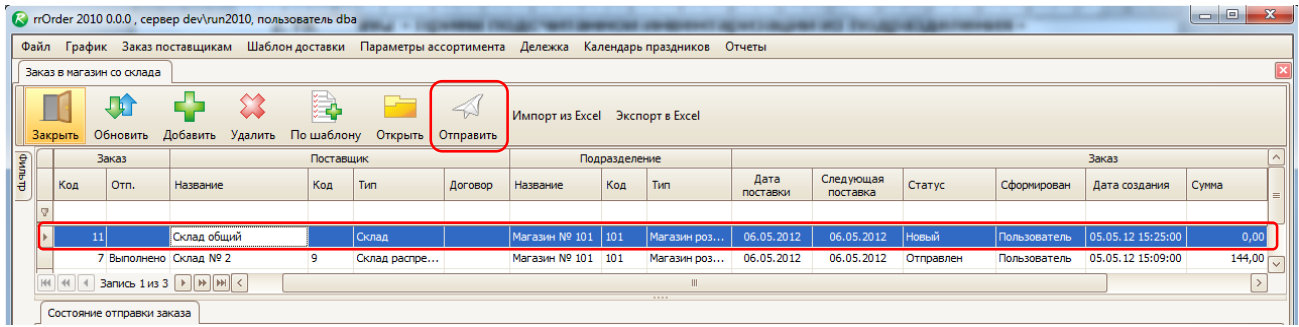

В окне **Мастер отправки заказа**, отметить только шаблон **Подразделение** и нажать кнопку **Завершение**. Настройку шаблонов отправки смотри в пункте **Настройка заказа** настоящего описания.

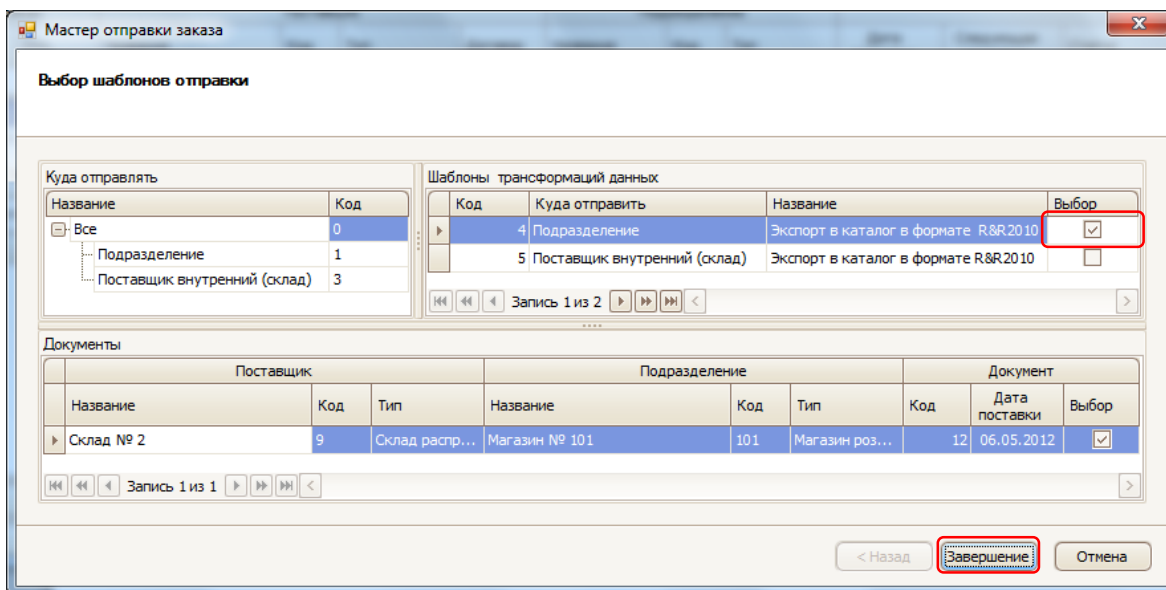

е) **Схема перемещения:**

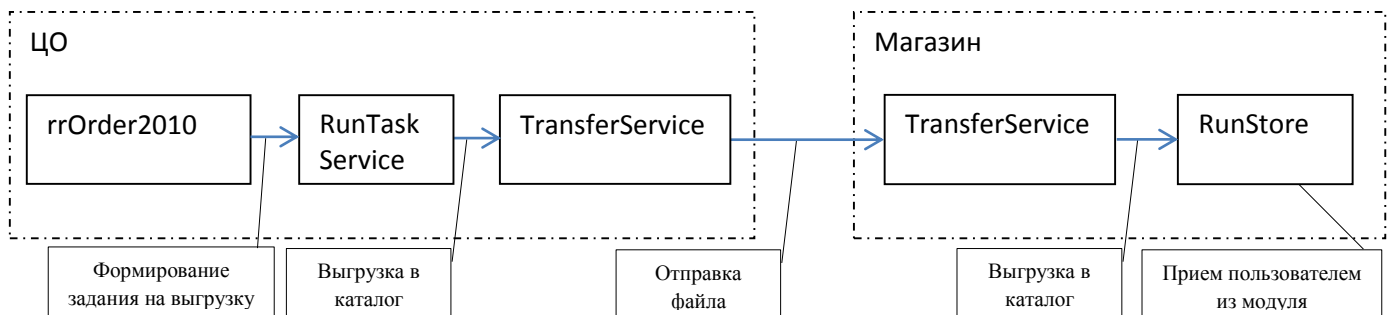

2.20. IRD - Отчет магазина

а) Назначение.

Отправка всех данных подразделения за сутки в ЦО (так называемый «товарный» отчет).

б) Настройка RunTaskService.

Необходимо запустить на выполнение следующее задание:

Прием кассовых операций CSH	?	вкл.	⏻	запуск	⏸	остановка	✓	Расписание	Свойства	Просмотр	09.02.2015 13:11:0
Прием остатков RST, RSP	?	вкл.	⏻	запуск	⏸	остановка	✓	Расписание	Свойства	Просмотр	09.02.2015 13:11:0
Прием отчета магазина IRD	?	вкл.	⏻	запуск	⏸	остановка	✓	Расписание	Свойства	Просмотр	09.02.2015 13:11:0
Прием приходных накладных склада/магазина IXS	?	вкл.	⏻	запуск	⏸	остановка	✓	Расписание	Свойства	Просмотр	09.02.2015 13:11:0

в) Формирование файла.

Создание и отправка файла IRD инициируется пользователем в модуле RunStore. Меню **Товародвижение – Закрытие дня**, нажать кнопку **Создать и отправить**.

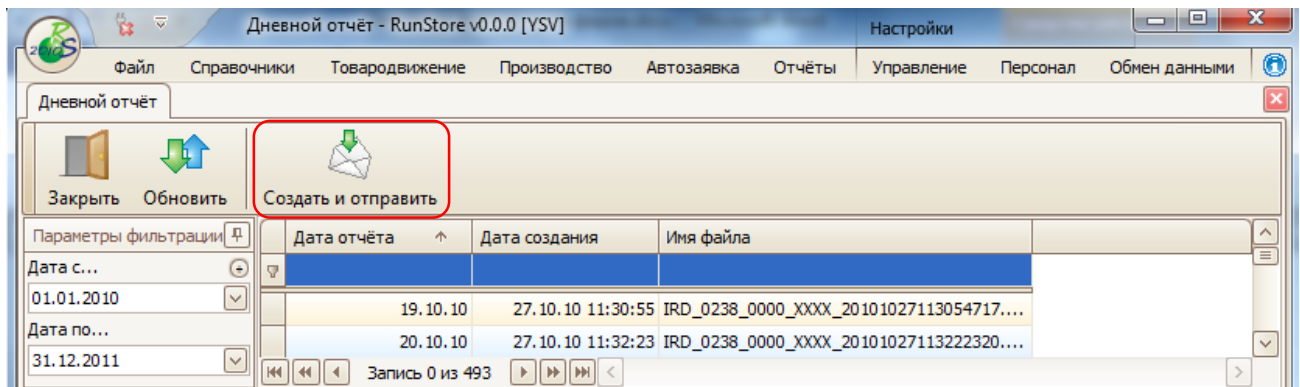

д) Схема перемещения:

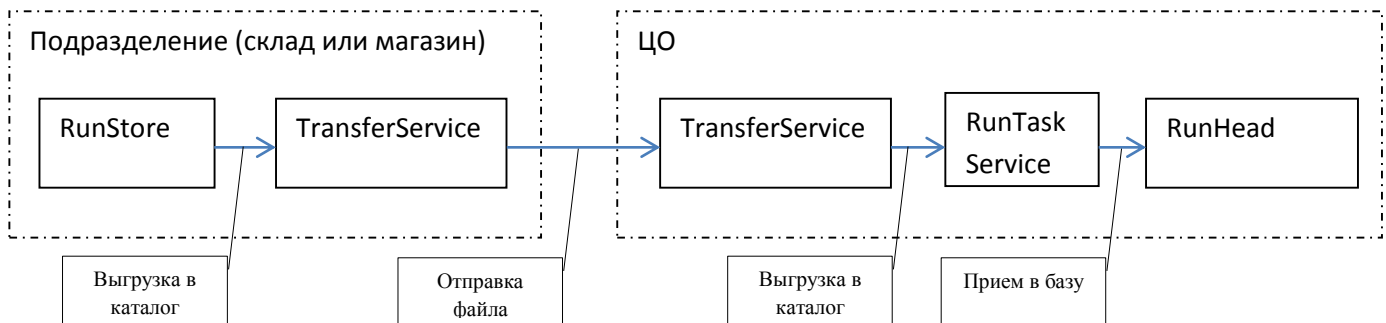

2.21. ITX - Передача приходных накладных из подразделения в подразделение

а) Назначение.

Отправка приходных накладных из подразделения в подразделение.

б) Настройка RunTaskService.

Необходимо запустить на выполнение следующие два задания:

Прием чеков СНQ	вкл.	запуск	остановка	Расписание	Свойства	Просмотр	09.02.2015 13:11:0
Прием/Трансфер приходных накладных склада/магазина ITS/ITX	вкл.	запуск	остановка	Расписание	Свойства	Просмотр	09.02.2015 13:11:0
Прием/Трансфер расходных накладных склада/магазина OTS/OTX	вкл.	запуск	остановка	Расписание	Свойства	Просмотр	09.02.2015 13:11:0
Прием/трансформация приходных актов расхождения склада/магазина IGX	выкл.	запуск	остановка	Расписание	Свойства	Просмотр	

в) Формирование файла.

Создание и отправка файла ITX инициируется пользователем в модуле RunStore. Меню **Товародвижение – Приходы**, выбрать один или несколько приходов, нажать кнопку **Действия**, в открывшемся меню выбрать **Отправить в подразделение**.

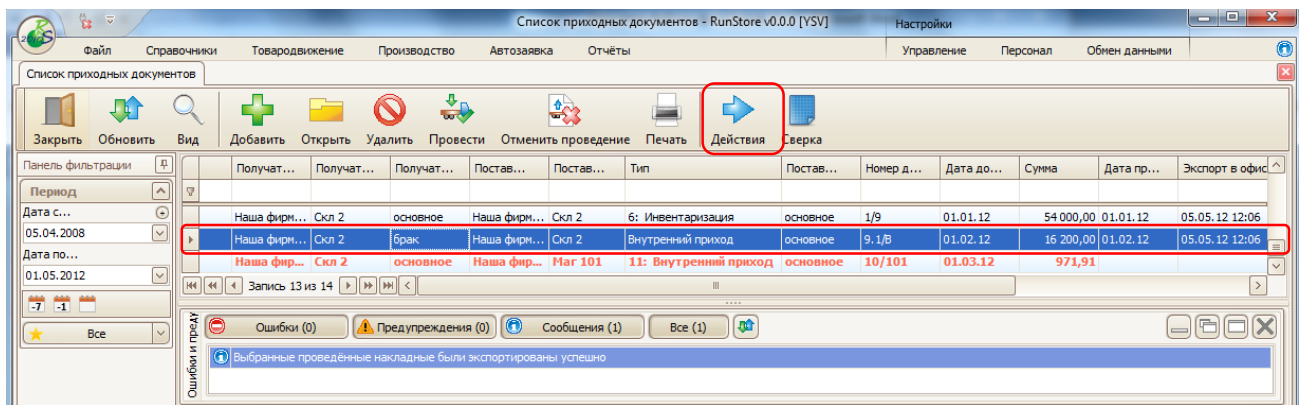

д) Схема перемещения:

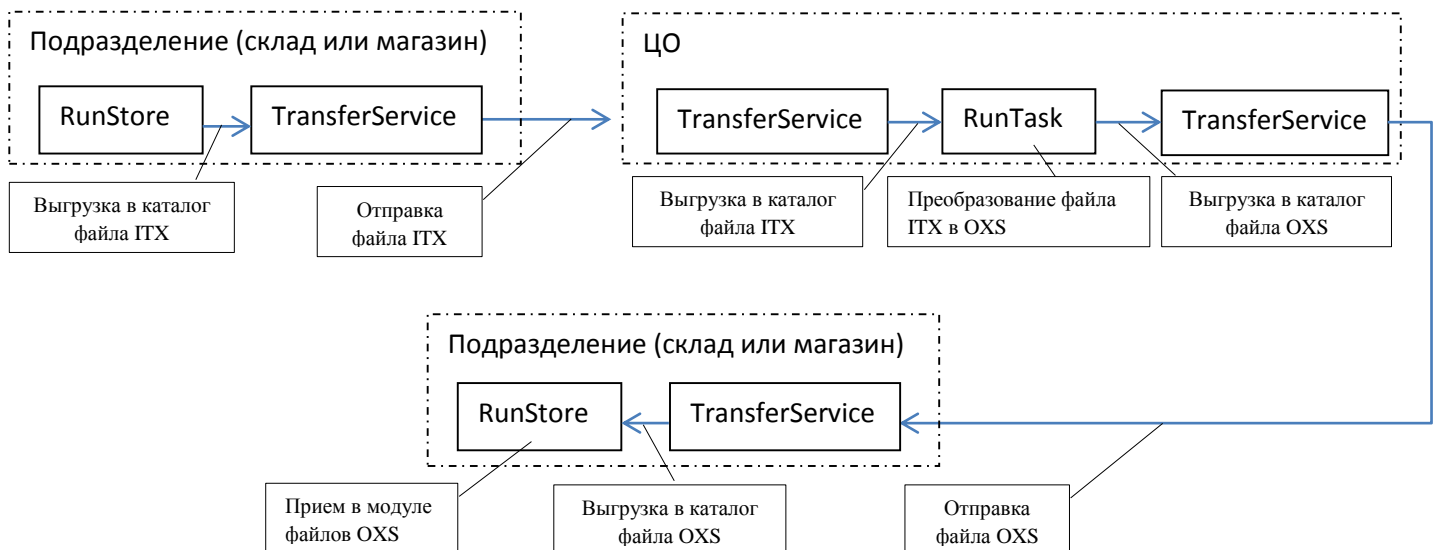

2.22. IXR - Изменения номеров СФ приходных накладных подразделений

а) Назначение.

Отправка изменений номеров счет фактур приходных накладных в офис.

б) Настройка RunTaskService.

Необходимо запустить на выполнение следующее задание:

Прием изменений приходных накладных склада/магазина IXR	вкл.	запуск	остановка	Расписание	Свойства	Просмотр	09.02.2015 13:11:0
Прием изменений расходных накладных склада/магазина OXR	вкл.	запуск	остановка	Расписание	Свойства	Просмотр	09.02.2015 13:11:0
Прием кассовых операций CSH	вкл.	запуск	остановка	Расписание	Свойства	Просмотр	09.02.2015 13:11:0
Прием остатков RST, RSP	вкл.	запуск	остановка	Расписание	Свойства	Просмотр	09.02.2015 13:11:0

в) Формирование файла.

Создание и отправка файла IXR инициируется пользователем в модуле RunStore.

Меню **Товародвижение – Приходы**, выбрать одну накладную,

нажать кнопку **Действия**, в открывшемся меню выбрать **Изменить СФ**.

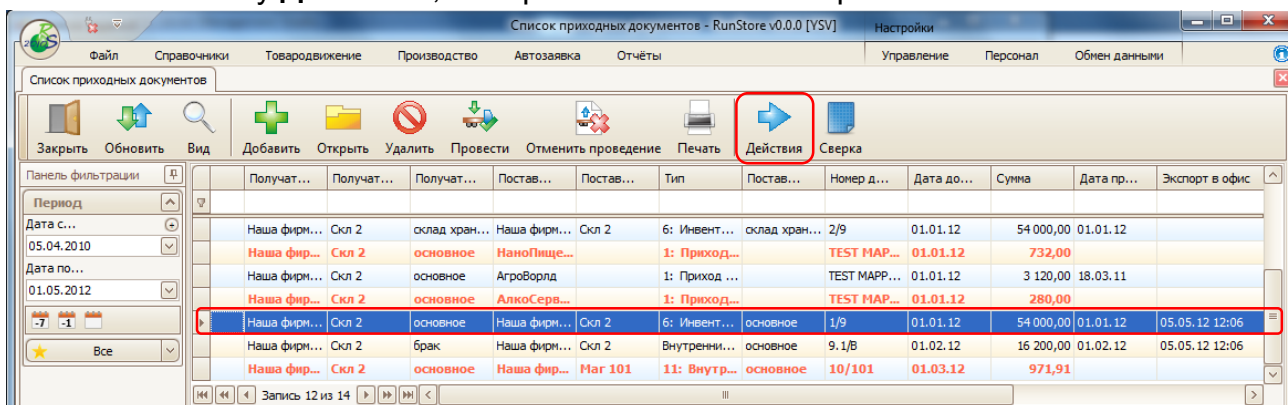

Указать или изменить **Номер С/Ф** или **Дата С/Ф** и нажать кнопку **Ок**.

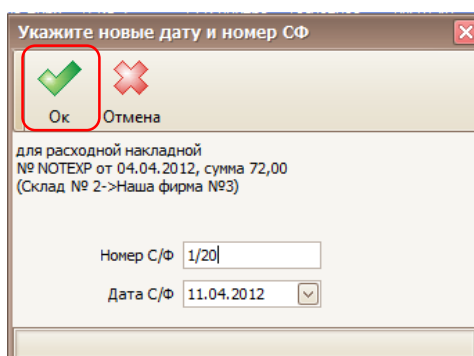

В случае если накладная была отправлена в офис (в накладной заполнено поле **Экспорт в офис**) пользователю будет показано диалоговое, в котором необходимо нажать кнопку **Да** и после этого будет сформирован файл IXR.

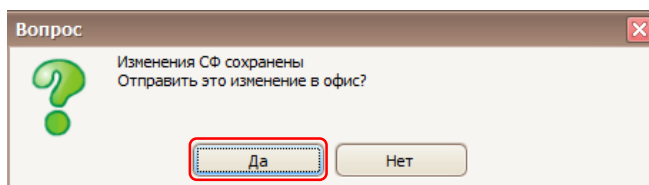

Если пользователь не захочет отправлять изменения в офис (нажмет на кнопку **Нет**), изменения уйдут в офис либо вместе с отчетом (файл IRD) за день, в который

попадает данная накладная, либо с данной приходной накладной (файл IXS), либо еще раз произведя действия по изменению данных СФ.

Если накладная не была отправлена в офис (в накладной не заполнено поле **Экспорт в офис**) то при изменении СФ, диалогового окна с отправкой изменений в офис не будет. В этом случае все изменения уйдут либо при отправке отчета (файл IRD) за день, в который попадает накладная, либо этой приходной накладной (файл IXS) в офис.

d) **Схема перемещения:**

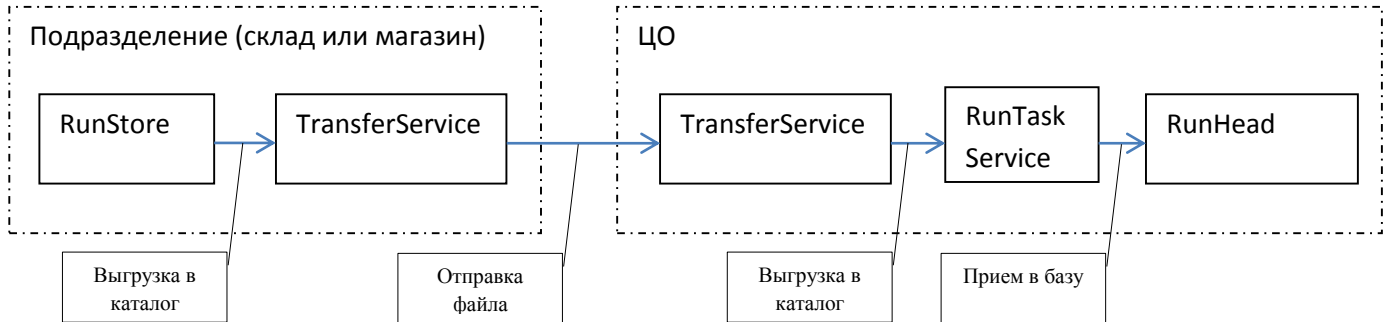

2.23. IXS - Приходные накладные

2.20.1 Экспорт приходных накладных IXS из подразделения в офис

а) Назначение.

Отправка приходных накладных из подразделения в ЦО.

б) Настройка RunTaskService.

Необходимо запустить на выполнение следующее задание:

Прием отчета магазина IRD	вкл.	запуск	остановка	Расписание	Свойства	Просмотр	09.02.2015 13:11:0
Прием приходных накладных склада/магазина IXS	вкл.	запуск	остановка	Расписание	Свойства	Просмотр	09.02.2015 13:11:0
Прием расходных накладных склада/магазина OXS	вкл.	запуск	остановка	Расписание	Свойства	Просмотр	09.02.2015 13:11:0
Прием результатов инвентаризации INQ	выкл.	запуск	остановка	Расписание	Свойства	Просмотр	

в) Формирование файла.

Создание и отправка файла **IXS** инициируется пользователем в модуле RunStore. Меню **Товародвижение – Приходы**, выбрать один или несколько приходов, нажать кнопку **Действия**, в открывшемся меню выбрать **Отправить в офис**.

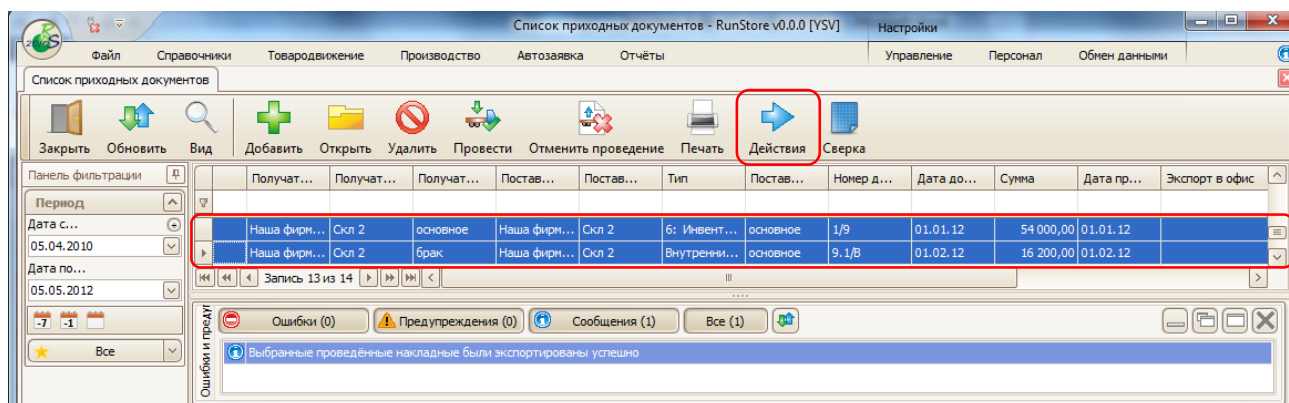

д) Схема перемещения:

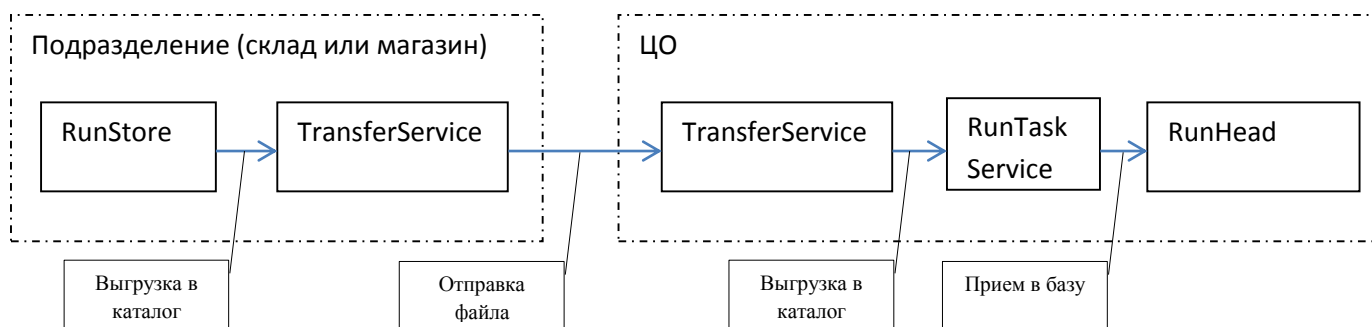

2.20.2. Экспорт приходных накладных IXS из офиса в подразделение

а) Назначение.

Отправка приходных накладных из ЦО в подразделение.

б) Настройка RunTaskService.

Необходимо запустить на выполнение следующее задание:

Экспорт остатков RST, RSP	вкл.	запуск	остановка	Расписание	Свойства	Просмотр	09.02.2015 13:11:0
Экспорт прайс-листов	вкл.	запуск	остановка	Расписание	Свойства	Просмотр	09.02.2015 13:11:0
Экспорт приходных накладных склада/магазина IXS	вкл.	запуск	остановка	Расписание	Свойства	Просмотр	09.02.2015 13:11:0
Экспорт расходных накладных склада/магазина OXS	вкл.	запуск	остановка	Расписание	Свойства	Просмотр	09.02.2015 13:11:0
Экспорт скидок ADV	вкл.	запуск	остановка	Расписание	Свойства	Просмотр	09.02.2015 13:11:0

с) Формирование файла.

Создание и отправка файла **IXS** инициируется пользователем в модуле RunHead. Меню **Магазины** или **Склады – Приходы**, выбрать один или несколько приходов, нажать кнопку **Действия**, в открывшемся меню выбрать **Отправить в подразделение**.

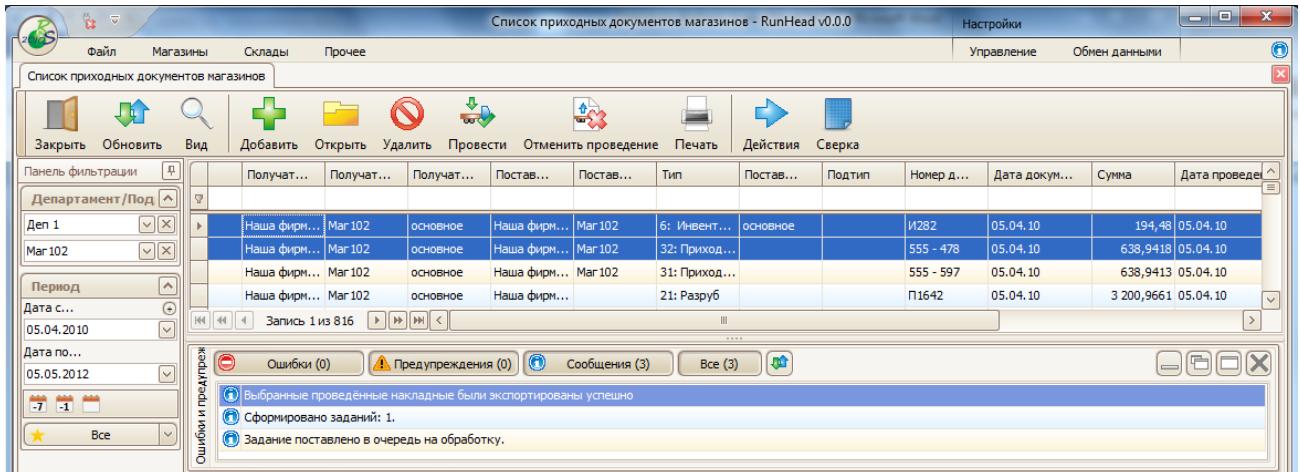

д) Схема перемещения:

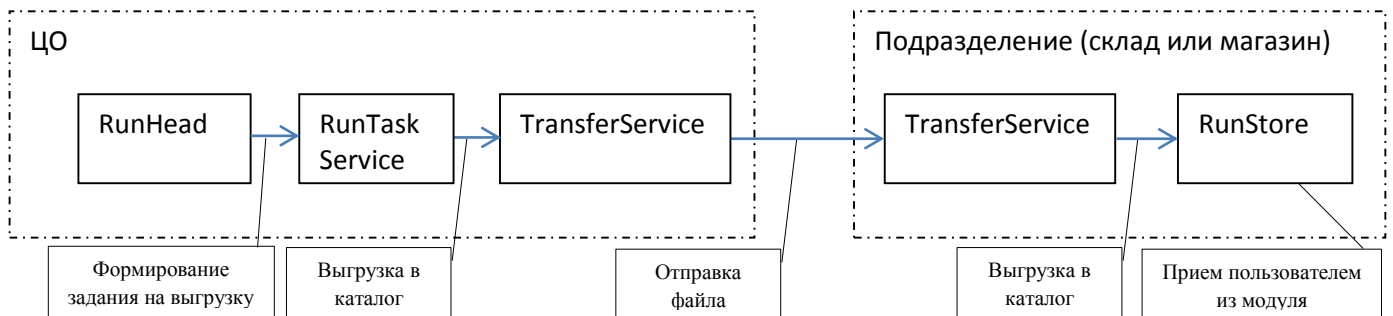

2.21. OOS - Планируемые расходы

а) Назначение.

Отправка планируемых расходов в подразделение.

б) Настройка RunTaskService.

Необходимо запустить на выполнение следующее задание:

Импорт остатков из rr2010 и расчет скорости продажи	выкл.	🔄 запуск	⏸ остановка	Расписание	Свойства	Просмотр		
Отправка заказов	💡 вкл.	🔄 запуск	⏸ остановка	✔️	Расписание	Свойства	Просмотр	09.02.2015 13:11:30
Распределение заявок	💡 вкл.	🔄 запуск	⏸ остановка	✔️	Расписание	Свойства	Просмотр	09.02.2015 13:11:30
Удаление устаревших данных	выкл.	🔄 запуск	⏸ остановка		Расписание	Свойства	Просмотр	

В случае, если база «Заказа» стоит на отдельном сервере, необходимо в свойствах задания, в параметре **Имя сервера**, указать имя сервера, на котором стоит эта база.

с) Формирование файла.

Создание и отправка файла OOS инициируется пользователем в модуле rrOrder2010.

Меню **Заказ поставщикам – Заказ в магазин со склада**, выбрать один или несколько заказов и нажать кнопку **Отправить**.

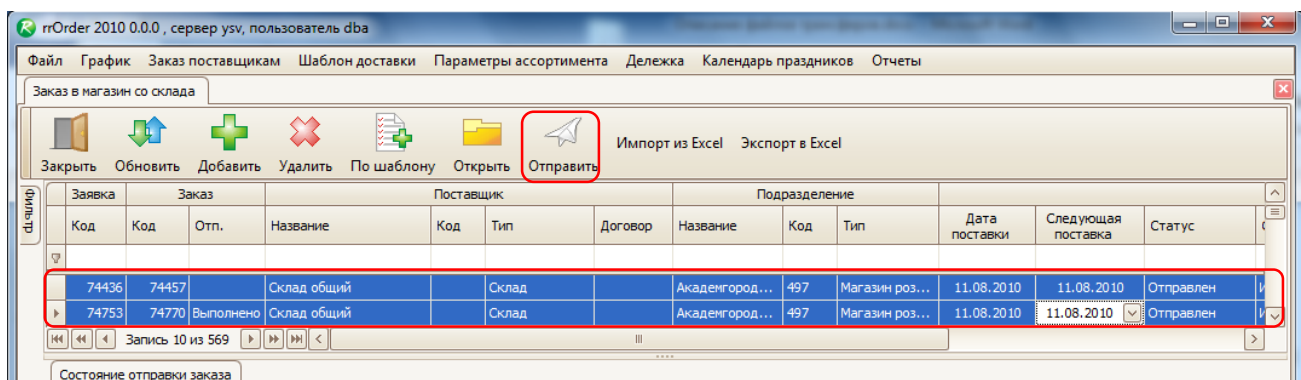

В окне **Мастер отправки заказа**, отметить только шаблон **Поставщик внутренний склад** и нажать кнопку **Завершение**. Настройку шаблонов отправки смотри в пункте **Настройка заказа** настоящего описания.

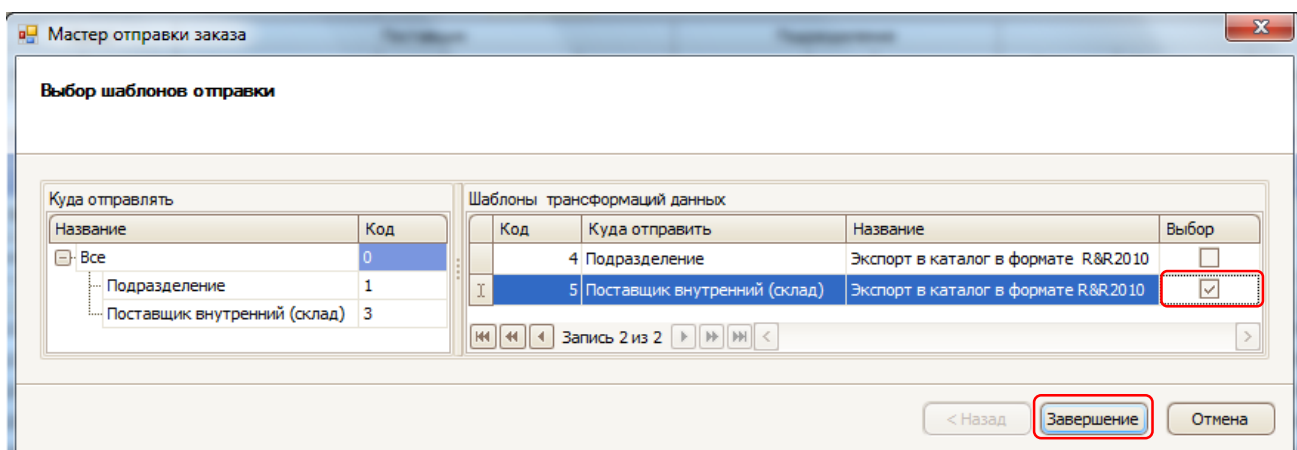

d) **Схема перемещения:**

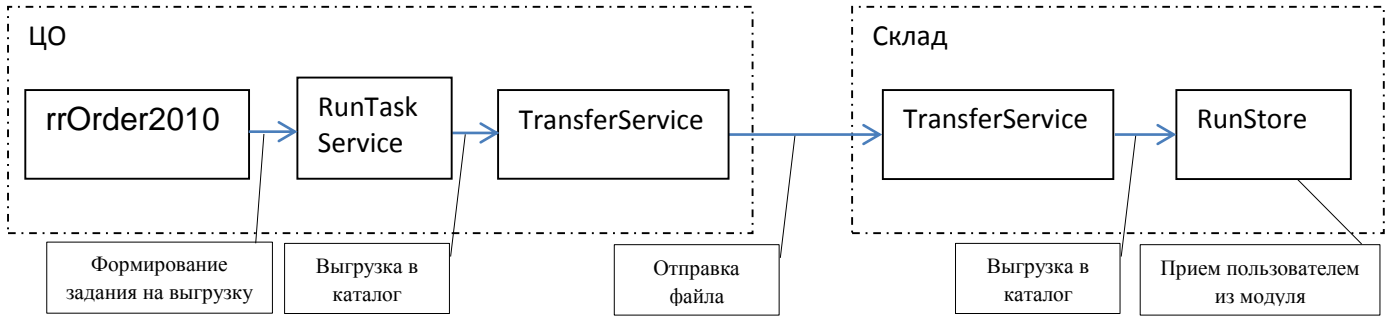

2.22. ОТХ – Передача расходных накладных из подразделения в подразделение

а) Назначение.

Отправка расходных накладных из подразделения в подразделение.

б) Настройка RunTaskService.

Необходимо запустить на выполнение следующие два задания:

Прием расходных накладных склада/магазина OXS	вкл.	запуск	остановка	Расписание	Свойства	Просмотр	09.02.2015 13:11:00
Прием/Трансфер приходных накладных склада/магазина ITS/ITX	вкл.	запуск	остановка	Расписание	Свойства	Просмотр	09.02.2015 13:11:00
Прием/Трансфер расходных накладных склада/магазина OTS/OTX	вкл.	запуск	остановка	Расписание	Свойства	Просмотр	09.02.2015 13:11:00
Экспорт приходных накладных склада/магазина IXS	вкл.	запуск	остановка	Расписание	Свойства	Просмотр	09.02.2015 13:11:00
Экспорт расходных накладных склада/магазина OXS	вкл.	запуск	остановка	Расписание	Свойства	Просмотр	09.02.2015 13:11:00

в) Формирование файла.

Создание и отправка файла **ОТХ** инициируется пользователем в модуле RunStore.

Меню **Товародвижение – Расходы**, выбрать один или несколько расходов, нажать кнопку **Действия**, в открывшемся меню выбрать **Отправить в подразделение**.

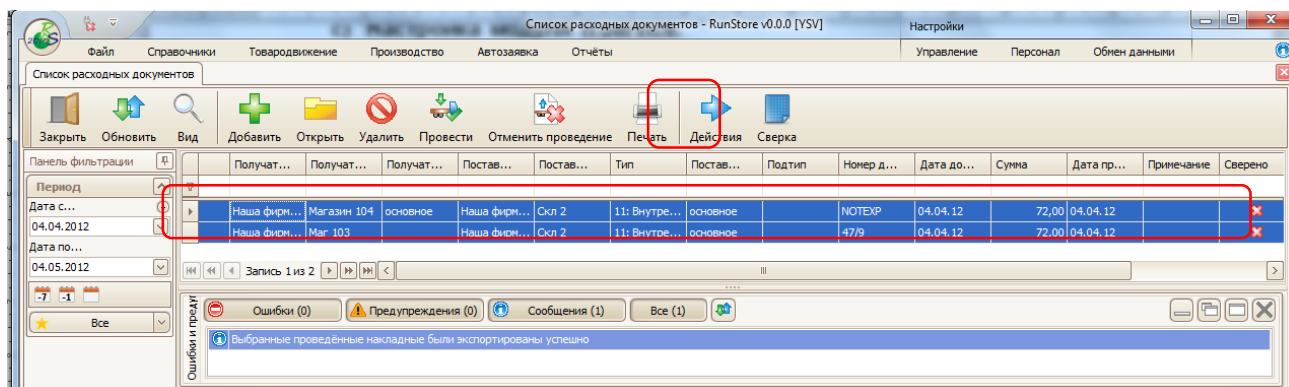

д) Схема перемещения:

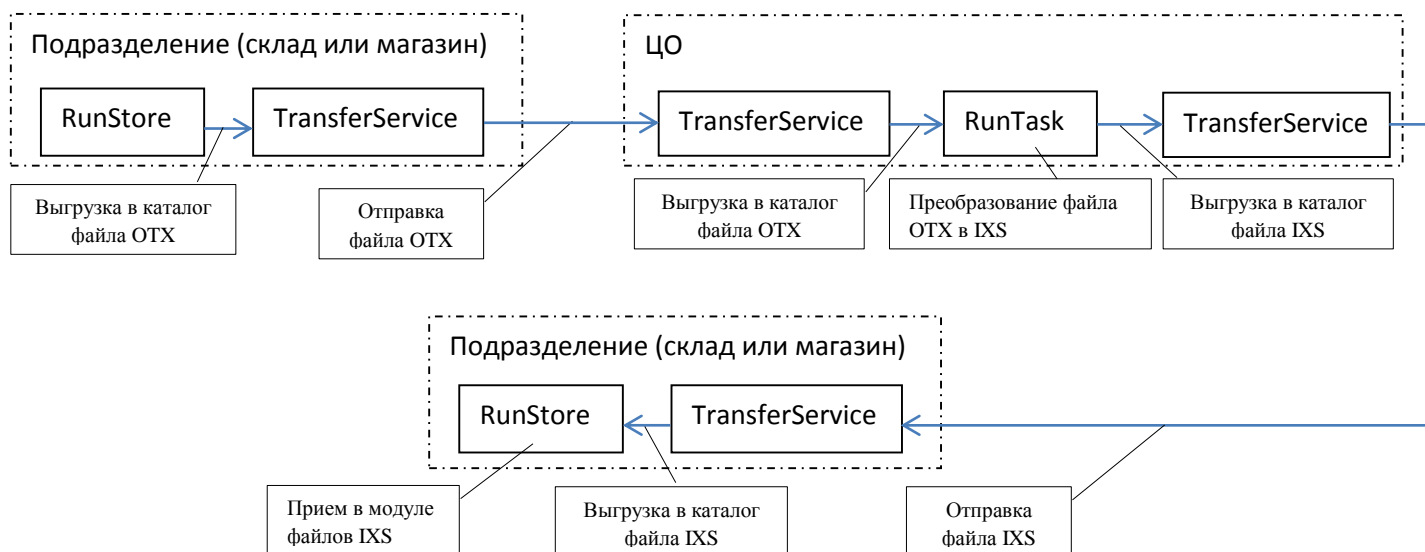

2.23. OXR – Изменения номеров СФ расходных накладных подразделений

а) Назначение.

Отправка изменений номеров счет фактур расходных накладных в офис.

б) Настройка RunTaskService.

Необходимо запустить на выполнение следующее задание:

Прием изменений приходных накладных склада/магазина IXR	вкл.	запуск	остановка	Расписание	Свойства	Просмотр	09.02.2015 13:11:00
Прием изменений расходных накладных склада/магазина OXR	вкл.	запуск	остановка	Расписание	Свойства	Просмотр	09.02.2015 13:11:00
Прием приходных накладных склада/магазина IXS	вкл.	запуск	остановка	Расписание	Свойства	Просмотр	09.02.2015 13:11:00
Прием расходных накладных склада/магазина OXS	вкл.	запуск	остановка	Расписание	Свойства	Просмотр	09.02.2015 13:11:00

в) Формирование файла.

Создание и отправка файла OXR инициируется пользователем в модуле RunStore. Меню **Товародвижение – Расходы**, выбрать одну накладную, нажать кнопку **Действия**, в открывшемся меню выбрать **Изменить СФ**.

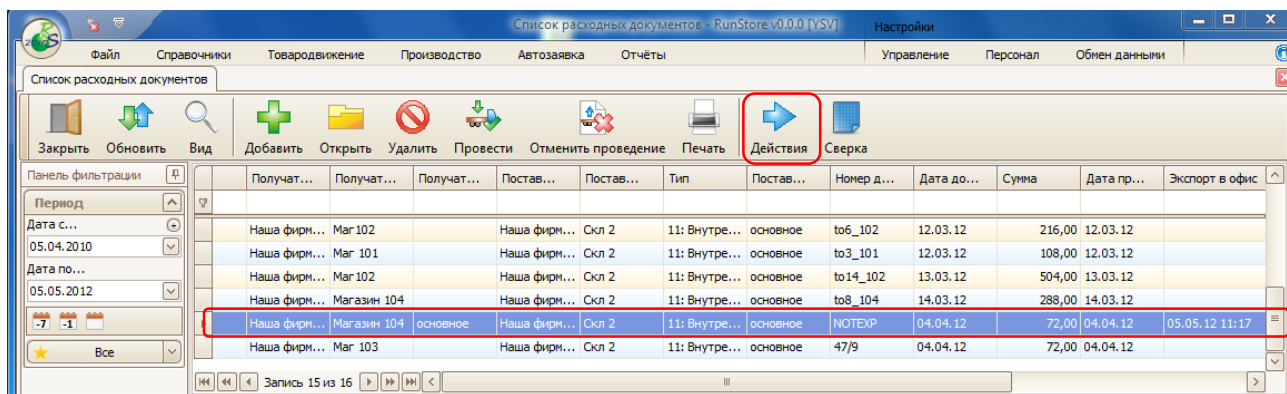

Указать или изменить **Номер С/Ф** или **Дата С/Ф** и нажать кнопку **Ок**.

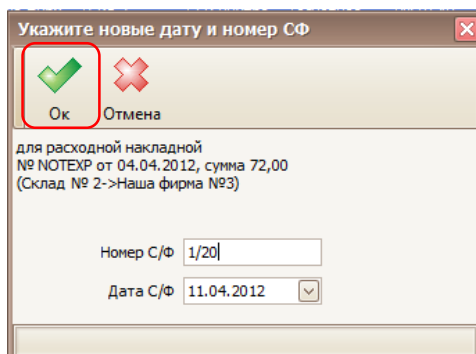

В случае если накладная была отправлена в офис (в накладной заполнено поле **Экспорт в офис**) пользователю будет показано диалоговое, в котором необходимо нажать кнопку **Да** и после этого будет сформирован файл OXR.

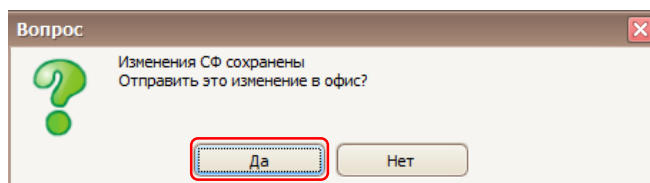

Если пользователь не захочет отправлять изменения в офис (нажмет на кнопку **Нет**), изменения пользователь позже может отправить в офис либо вместе с отчетом

(файл IRD) за дату в которую попадает дата накладной, либо отправив эту накладную (файл OXS), либо повторно осуществить действия по изменению данных СФ.

Если накладная не была отправлена в офис (в накладной не заполнено поле **Экспорт в офис**), то при изменении СФ, диалогового окна с отправкой изменений в офис не будет. В этом случае все изменения уйдут либо при отправке отчета (файл IRD) за день, который в который попадает накладная, либо расходной накладной (файл OXS) в офис.

d) **Схема перемещения:**

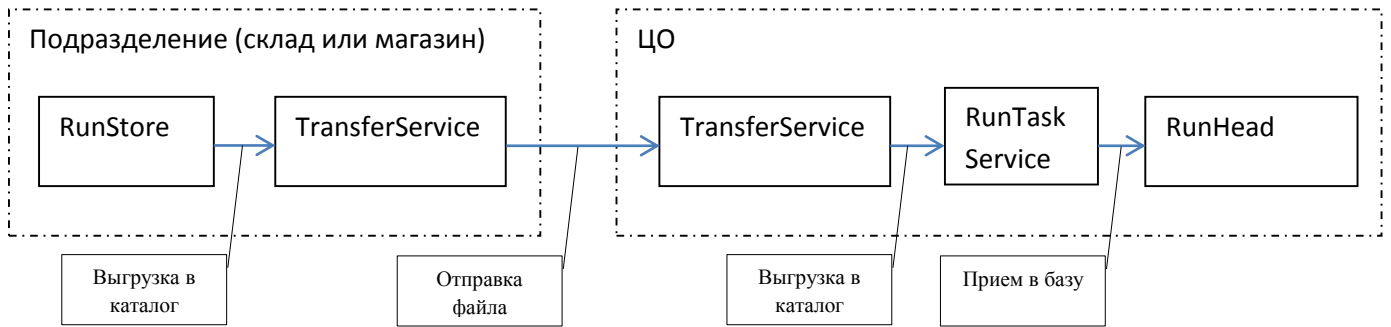

2.24. OXS – Расходные накладные

2.24.1. Экспорт расходных накладных OXS из подразделения в офис

а) Назначение.

Отправка расходных накладных из подразделения в ЦО.

б) Настройка RunTaskService.

Необходимо запустить на выполнение следующее задание:

Прием приходных накладных склада/магазина IXS	вкл.	запуск	остановка	Расписание	Свойства	Просмотр	09.02.2015 13:11:00
Прием расходных накладных склада/магазина OXS	вкл.	запуск	остановка	Расписание	Свойства	Просмотр	09.02.2015 13:11:00
Прием/Трансфер приходных накладных склада/магазина ITS/ITX	вкл.	запуск	остановка	Расписание	Свойства	Просмотр	09.02.2015 13:11:00
Прием/Трансфер расходных накладных склада/магазина OTS/OTX	вкл.	запуск	остановка	Расписание	Свойства	Просмотр	09.02.2015 13:11:00

в) Формирование файла.

Создание и отправка файла **OXS** инициируется пользователем в модуле RunStore. Меню **Товародвижение – Расходы**, выбрать один или несколько расходов, нажать кнопку **Действия**, в открывшемся меню выбрать **Отправить в офис**.

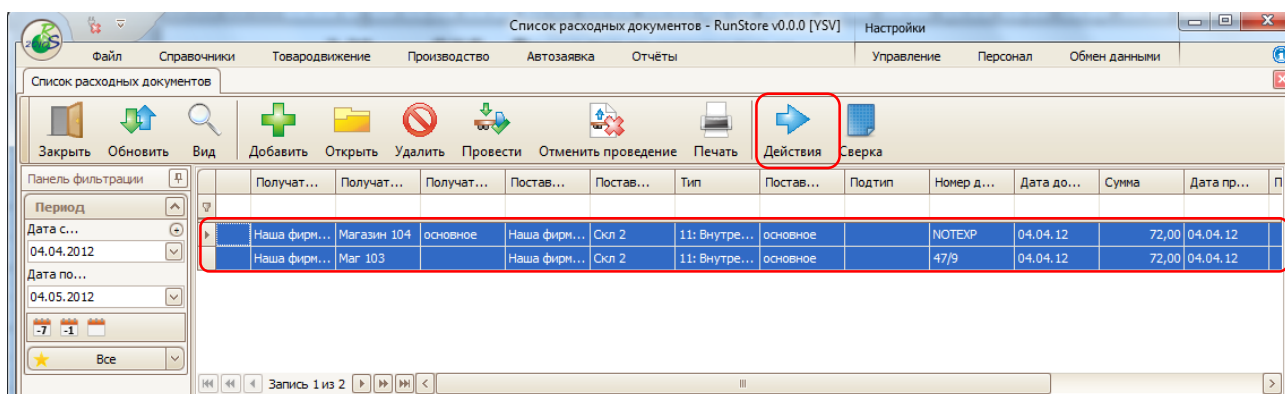

г) Схема перемещения:

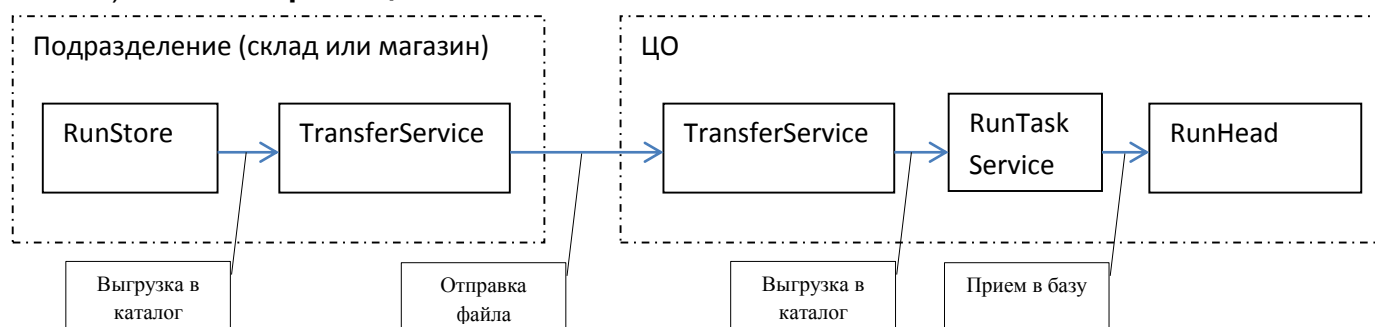

2.24.2. Экспорт расходных накладных OXS из офиса в подразделение.

а) Назначение

Отправка расходных накладных из ЦО в подразделение.

б) Настройка RunTaskService.

Необходимо запустить на выполнение следующее задание:

Прием/Трансфер приходных накладных склада/магазина ITS/ITX	вкл.	запуск	остановка	Расписание	Свойства	Просмотр	09.02.2015 13:11:00
Прием/Трансфер расходных накладных склада/магазина OTS/OTX	вкл.	запуск	остановка	Расписание	Свойства	Просмотр	09.02.2015 13:11:00
Экспорт приходных накладных склада/магазина IXS	вкл.	запуск	остановка	Расписание	Свойства	Просмотр	09.02.2015 13:11:00
Экспорт расходных накладных склада/магазина OXS	вкл.	запуск	остановка	Расписание	Свойства	Просмотр	09.02.2015 13:11:00

с) **Формирование файла.**

Создание и отправка файла **OXS** инициируется пользователем в модуле RunHead. Меню **Склады** или **Магазины – Расходы**, выбрать один или несколько расходов, нажать кнопку **Действия**, в открывшемся меню выбрать **Отправить в подразделение**.

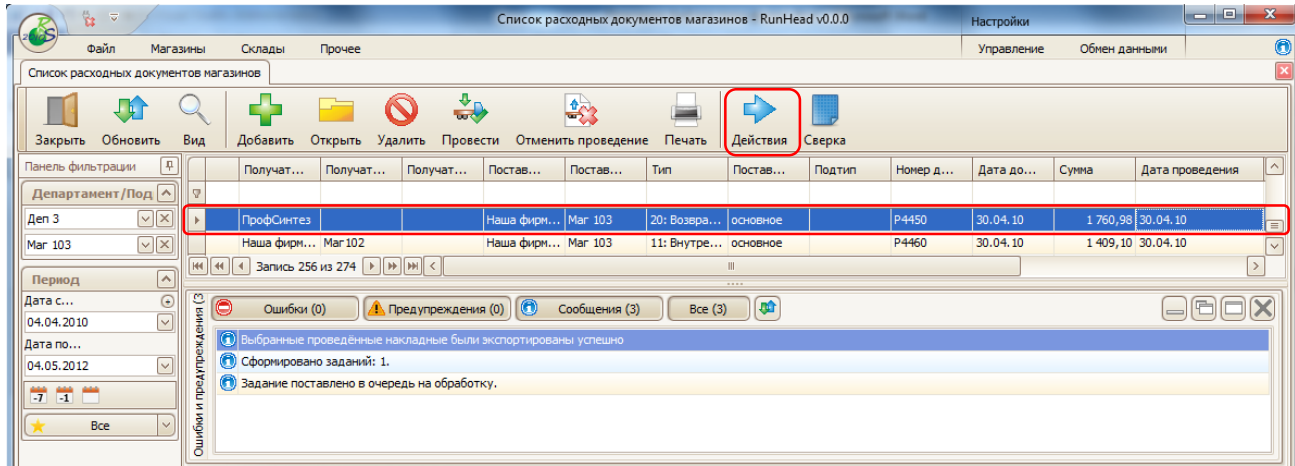

d) **Схема перемещения:**

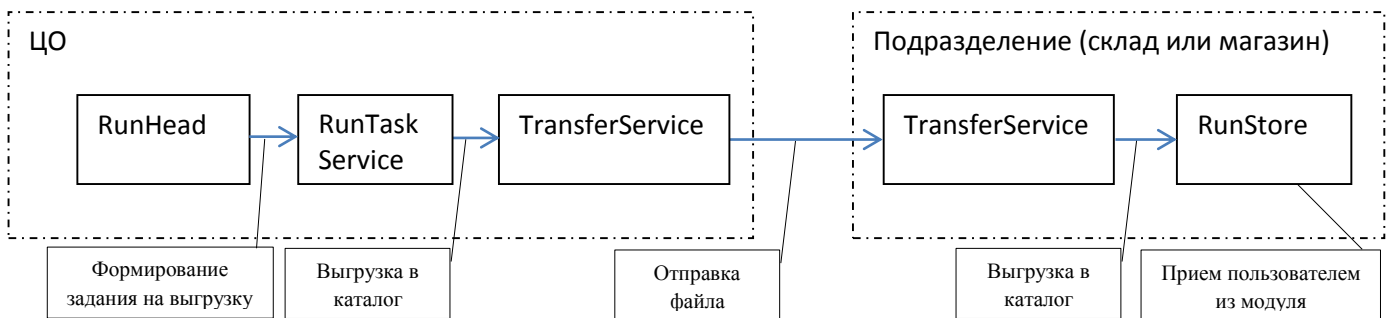

2.25. PIC - Планируемая поставка

а) Назначение.

Отправка планируемой поставки товара в подразделение.

б) Настройка модуля отправителя файла.

По умолчанию только заказы от стороннего поставщика на склад отправляются как планируемая поставка (PIC). Заказы от стороннего поставщика на магазин по умолчанию отправляются как планируемый приход (IOS), но для них можно указать тип файла PIC.

Модуль **rrOrderMaster Меню – Подразделения** указать для магазина тип файла PIC.

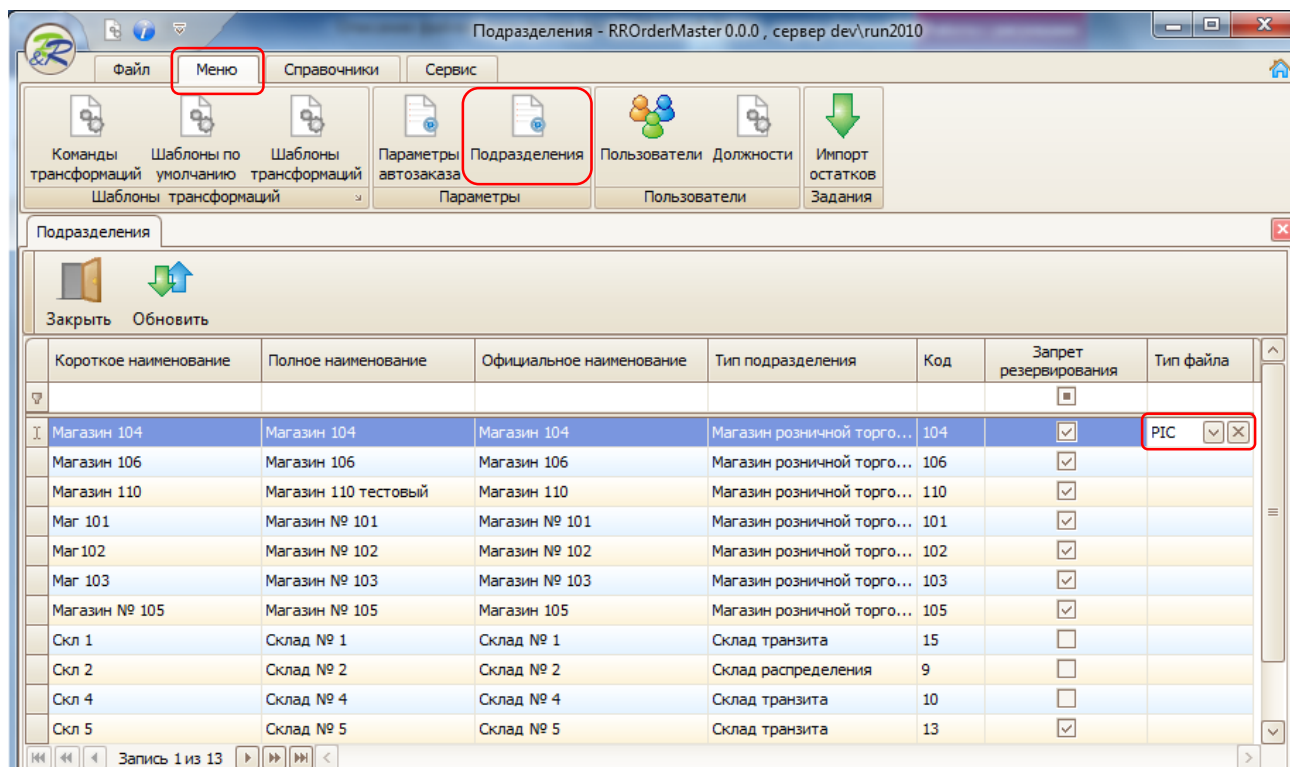

в) Настройка RunTaskService.

Необходимо запустить на выполнение следующее задание:

Импорт остатков из rr2010 и расчет скорости продажи	выкл.			Расписание	Свойства	Просмотр	
Отправка заказов					Свойства	Просмотр	09.02.2015 13:11:30
Распределение заявок					Свойства	Просмотр	09.02.2015 13:11:30
Удаление устаревших данных	выкл.			Расписание	Свойства	Просмотр	

В случае, если база «Заказа» стоит на отдельном сервере, необходимо в свойствах задания, в параметре **Имя сервера**, указать имя сервера, на котором стоит эта база.

д) Формирование файла.

Создание и отправка файла PIC инициируется пользователем в модуле rrOrder2010.

Меню **Заказ поставщикам** – **Заказ на склад от внешнего поставщика**, выбрать заказ и нажать кнопку **Отправить**.

The screenshot shows the 'rrOrder 2010 0.0.0' application window. The main menu includes 'Заказ поставщикам', 'Шаблон доставки', 'Параметры ассортимента', 'Дележка', 'Календарь праздников', and 'Отчеты'. The 'Заказ на склад от внешнего поставщика' window is active, displaying a table of orders. The 'Отправить' button is highlighted with a red circle. Below the table, there is a detailed view of the selected order (74234) with columns for 'Товары заказа' and 'Состояние отправки заказа'.

Код	Отп.	Название	Код	Тип	Договор	Название	Код	Тип	Дата поставки	Следующая поставка	Статус	Сформирован	Дата расчета	Сумма
74234		Аква ООО	1331	Поставщик/поку...	310/ЛТТ	Склад Товарка (10)	10	Склад распр...	11.08.2010	18.08.2010	Обработан	Система	10.08.10 06:40:00	208 587,0
73346		Аква Папирус БПП ООО	735	Поставщик/поку...	88/ЛТТ	Склад Химия (13)	13	Склад распр...	09.08.2010	09.08.2010	Обработан	Ручной	09.08.10 15:49:00	303,0
72127		Аква Папирус БПП ООО	735	Поставщик/поку...	88/ЛТТ	Склад Химия (13)	13	Склад распр...	10.08.2010	11.08.2010	Отменен	Система	09.08.10 04:29:00	57 888,0
73913		Аква Папирус БПП ООО	735	Поставщик/поку...	88/ЛТТ	Склад Химия (13)	13	Склад распр...	11.08.2010	12.08.2010	Обработан	Система	10.08.10 05:54:00	61 329,6

Код товара	Название товара	Группа товара	Зс	Мага-зины	п	МПО ед.	МПО дни	МПП	Зата...	Цена	Сумма	Вес	Расчет	Заказ	Заказ, уп.
970	Килька в т/с Россия ГОСТ ж/б 230-250гр	Консервация	<input type="checkbox"/>			219,00		48,00	48,00	11,80	20 956,80	529,84	1 777,00	1 776,00	37,00
31855	Консервы Аквамарин Мясо Куриля натур ж/б ...	Консервация	<input type="checkbox"/>			0,00		112,00	112,00	72,00	8 064,00	12,16	0,00	112,00	1,00
59535	Мясо щипленка Деликон в с/с ж/б 325г	Консервация	<input type="checkbox"/>			0,00		12,00	12,00	37,55	450,60	12,20	0,00	12,00	1,00
36724	Печень РРМ мятая натур ГОСТ ж/б 220-250г ...	Консервация	<input type="checkbox"/>			339,00		48,00	48,00	29,40	9 878,40	90,16	326,00	336,00	7,00
											208 587,00	3 167,634			214

е) **Схема перемещения:**

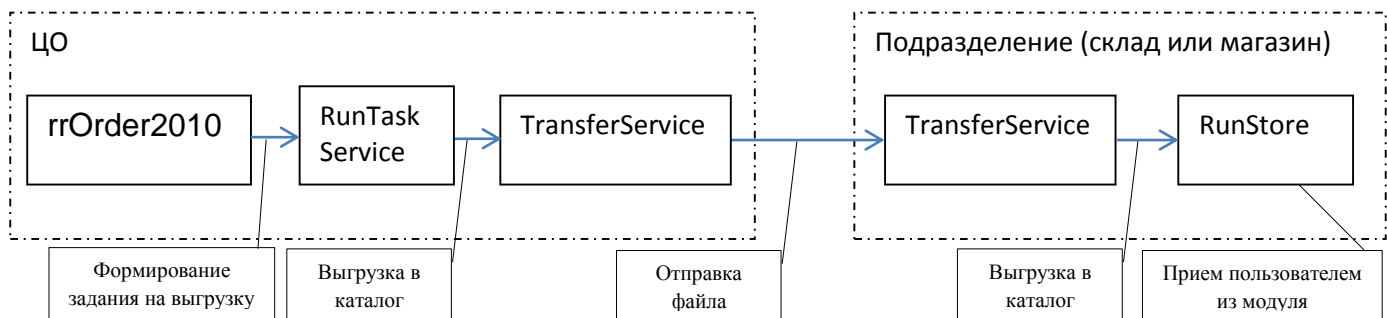

2.26. RSO - Данные для центрозаказа

а) Назначение.

Эти данные необходимы для формирования свободных остатков в модуле заказ центрального офиса. В файл выгружаются текущие остатки подразделения и информация о проведенных накладных за период.

б) Настройка модуля отправителя файла.

Для возможности формирования файла необходимо в модуле rrSetting подразделения в настройке **1509 «Отправлять данные в центрозаказ»** выставить значение «Да»:

1508	Глубина обрезки спецификаций в днях	60
1509	Отправлять данные в центрозаказ	Да
1510	Период отправки данных в центрозаказ	10

с) Настройка RunTaskService.

Необходимо запустить на выполнение следующее задание:

Импорт заявок (DDV) из подразделений RR2010	вкл.	запуск	остановка	Расписание	Свойства	Просмотр	09.02.2015 13:11:30
Импорт остатков (RSO)	выкл.	запуск	остановка	Расписание	Свойства	Просмотр	
Импорт остатков из rr2010 и расчет скорости продаж	выкл.	запуск	остановка	Расписание	Свойства	Просмотр	
Отправка заказов	вкл.	запуск	остановка	Расписание	Свойства	Просмотр	09.02.2015 13:11:30

В случае, если база «Заказа» стоит на отдельном сервере, необходимо в свойствах задания, в параметре **Имя сервера**, указать имя сервера, на котором стоит эта база.

д) Формирование файла.

Создание и отправка файла RSO иницируется пользователем в модуле RunStore. Меню **Товародвижение – Данные в центрозаказ**, нажать кнопку **Создать и отправить**

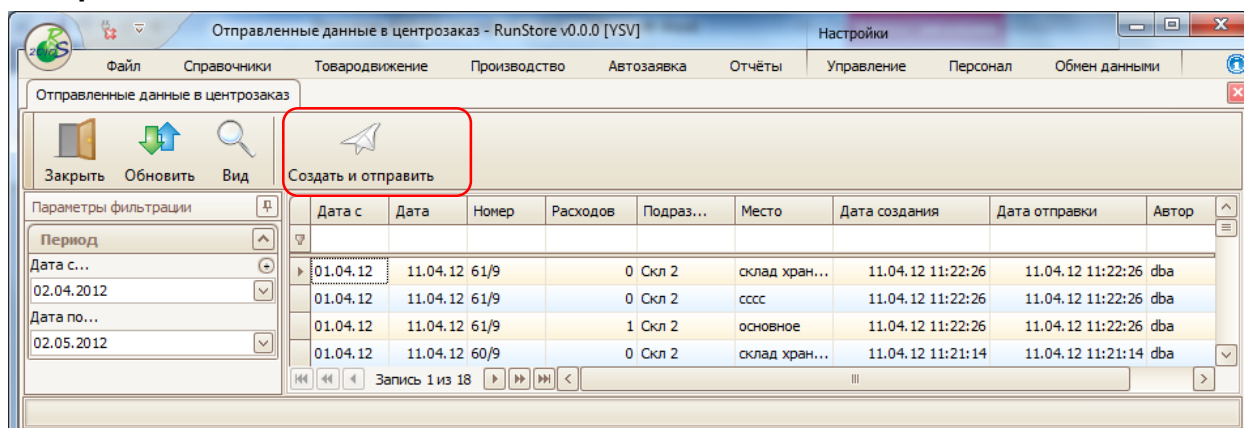

е) Схема перемещения:

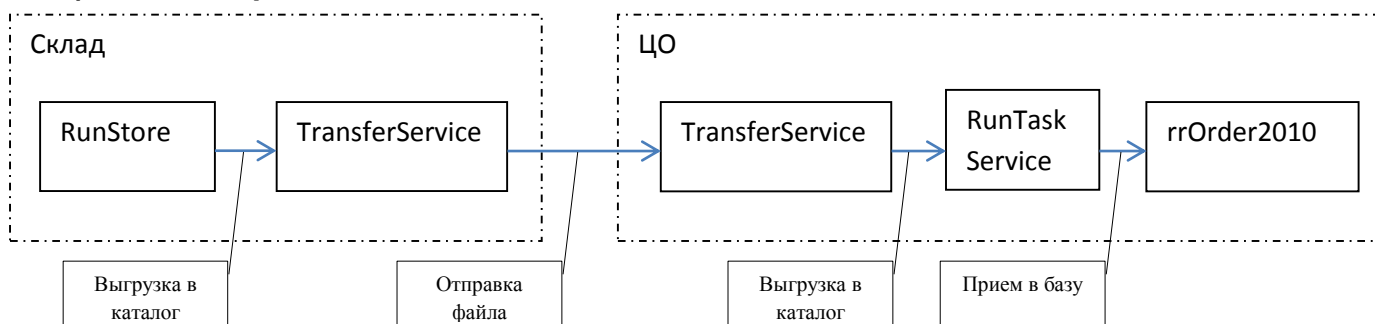

2.27. RSP - Остатки в упаковках

а) Назначение.

Эти данные необходимы для формирования свободных остатков в упаковках в модуле заказ центрального офиса. В файл выгружаются текущие остатки подразделения в упаковках.

б) Настройка RunTaskService.

Необходимо запустить на выполнение следующее задание:

Прием кассовых операций CSH	вкл.	запуск	остановка	Расписание	Свойства	Просмотр	09.02.2015 13:11:0
Прием остатков RST, RSP	вкл.	запуск	остановка	Расписание	Свойства	Просмотр	09.02.2015 13:11:0
Прием отчета магазина IRD	вкл.	запуск	остановка	Расписание	Свойства	Просмотр	09.02.2015 13:11:0
Прием приходных накладных склада/магазина IXS	вкл.	запуск	остановка	Расписание	Свойства	Просмотр	09.02.2015 13:11:0

в) Формирование файла

Создание и отправка файла RSP инициируется пользователем в модуле RunStore. Меню **Товародвижение – Отправленные остатки (уп.)**, нажать кнопку **Создать и отправить**

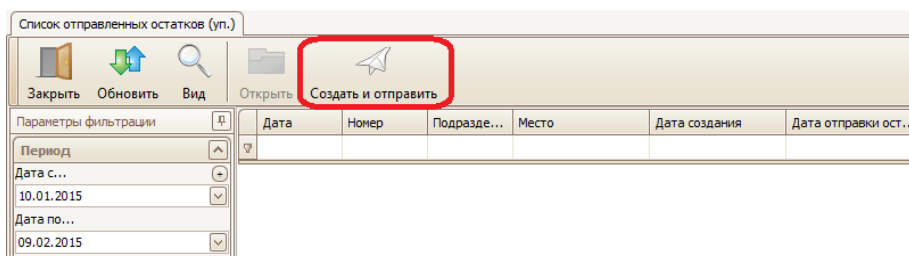

д) Схема перемещения:

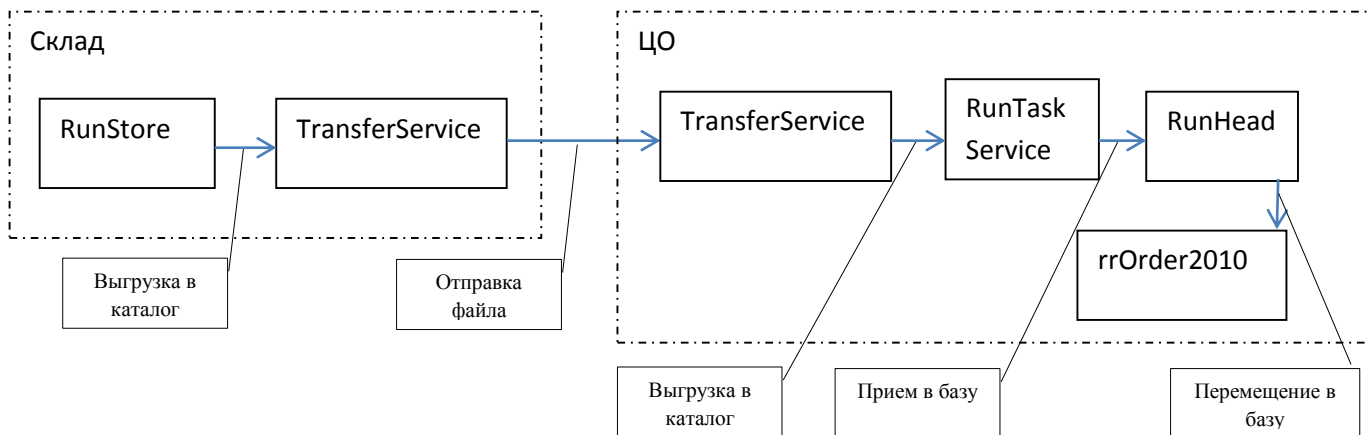

2.28. RST – Остатки

2.28.1 Экспорт остатков RST из подразделения в офис.

а) Назначение.

Синхронизация остатков.

б) Настройка RunTaskService.

Необходимо запустить на выполнение следующее задание:

Прием кассовых операций CSH	вкл.	запуск	остановка	Расписание	Свойства	Просмотр	09.02.2015 13:11:0
Прием остатков RST, RSP	вкл.	запуск	остановка	Расписание	Свойства	Просмотр	09.02.2015 13:11:0
Прием отчета магазина IRD	вкл.	запуск	остановка	Расписание	Свойства	Просмотр	09.02.2015 13:11:0
Прием приходных накладных склада/магазина IXS	вкл.	запуск	остановка	Расписание	Свойства	Просмотр	09.02.2015 13:11:0

в) Формирование файла

Создание и отправка файла RST инициируется пользователем в модуле RunStore.

Меню **Товародвижение – Сохраненные остатки**, выбрать необходимые остатки и нажать кнопку **Отправить**.

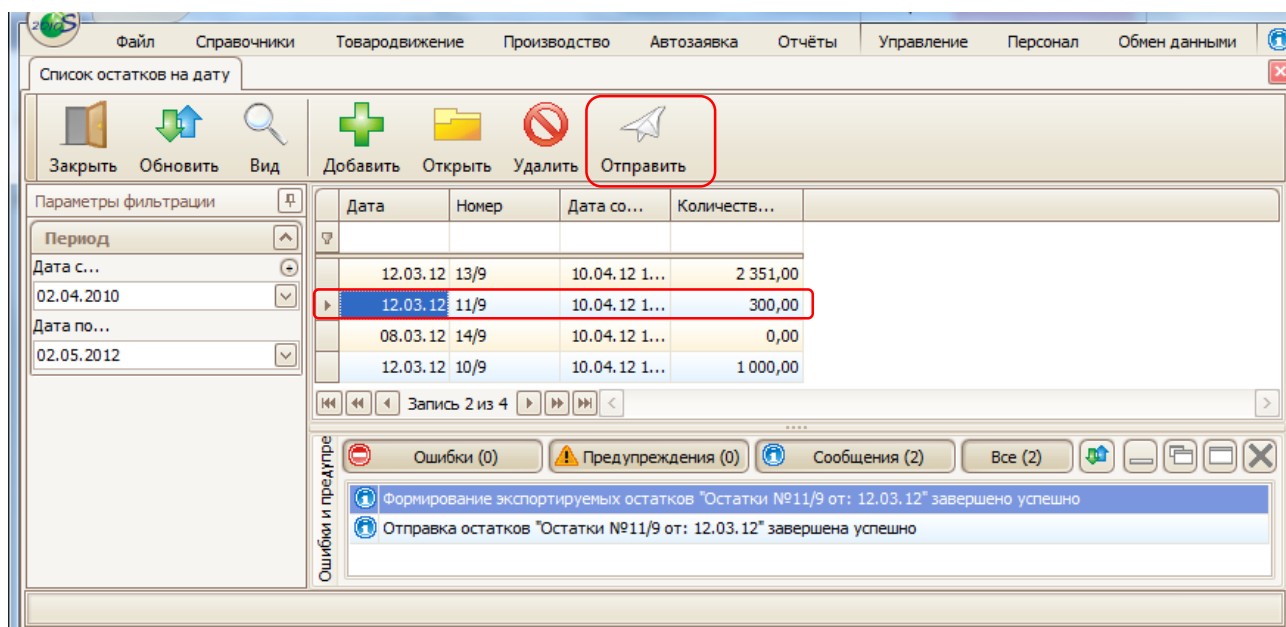

д) Схема перемещения:

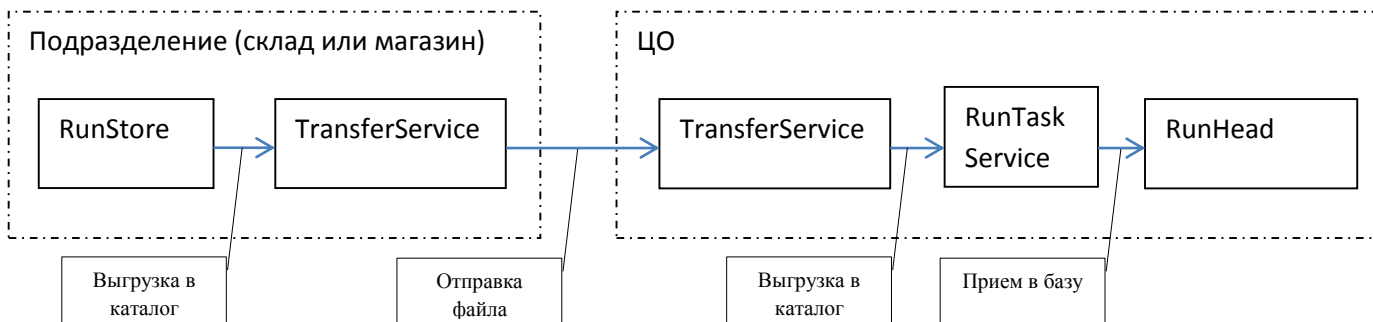

2.28.2. Экспорт остатков RST из офиса в подразделение

а) Назначение.

Синхронизация остатков.

б) Настройка RunTaskService.

Необходимо запустить на выполнение следующее задание:

Прием кассовых операций CSH	вкл.	запуск	остановка	Расписание	Свойства	Просмотр	09.02.2015 13:11:0
Прием остатков RST, RSP	вкл.	запуск	остановка	Расписание	Свойства	Просмотр	09.02.2015 13:11:0
Прием отчета магазина IRD	вкл.	запуск	остановка	Расписание	Свойства	Просмотр	09.02.2015 13:11:0
Прием приходных накладных склада/магазина IXS	вкл.	запуск	остановка	Расписание	Свойства	Просмотр	09.02.2015 13:11:0

в) Формирование файла

Создание и отправка файла RST инициируется пользователем в модуле RunHead. Меню **Магазины** или **Склады** – **Сохраненные остатки**, выбрать необходимые остатки и нажать кнопку **Отправить**.

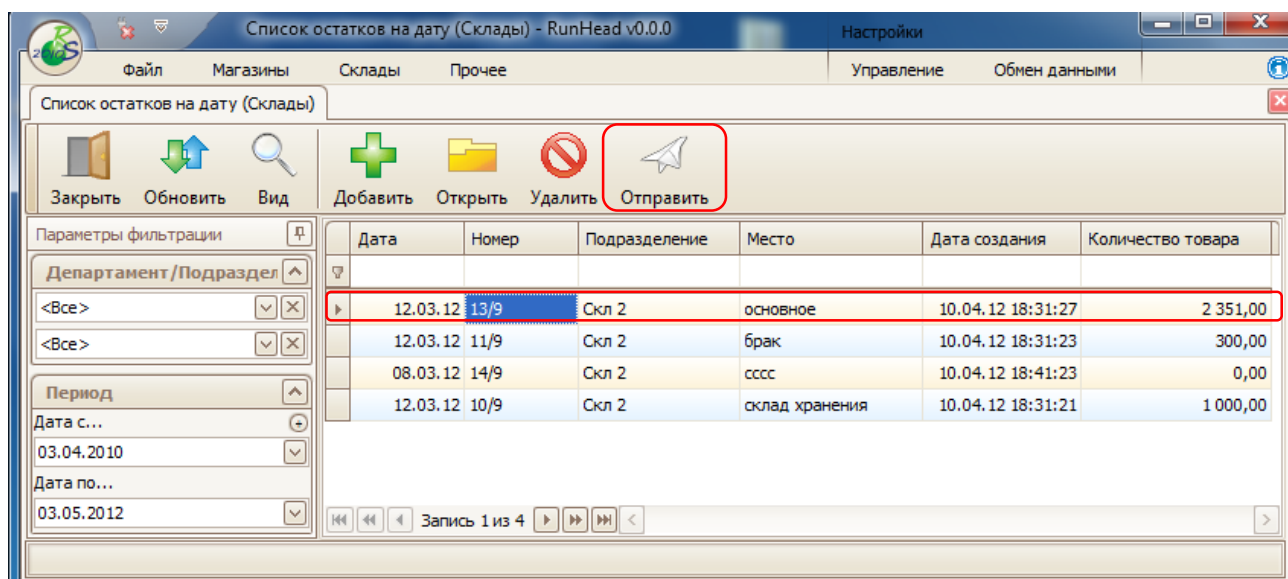

д) Схема перемещения:

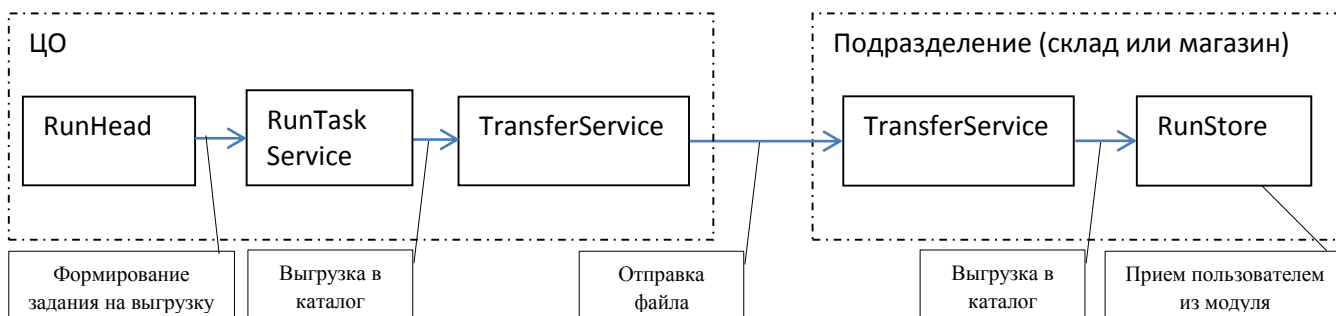

2.29. ТСК – Тикеты

а) Назначение.

Ответ для офиса о приеме в подразделении файла ADV.

б) Настройка RunTaskService.

Необходимо запустить на выполнение следующие задание:

Прием GPS	🔔 вкл.	🔄 запуск	⏸ остановка	✅	Расписание	Свойства	Просмотр	09.02.2015 13:11:0
Прием ТСК	🔔 вкл.	🔄 запуск	⏸ остановка	✅	Расписание	Свойства	Просмотр	09.02.2015 13:11:0
Прием xml eDOC	🔔 вкл.	🔄 запуск	⏸ остановка	✅	Расписание	Свойства	Просмотр	09.02.2015 13:11:0
Прием изменений приходных накладных склада/магазина IXR	🔔 вкл.	🔄 запуск	⏸ остановка	✅	Расписание	Свойства	Просмотр	09.02.2015 13:11:0

в) Формирование файла.

Создание и отправка файла ТСК инициируется системой автоматически при приеме скидков (файл ADV) пользователем в модуле RunStore.

д) Схема перемещения:

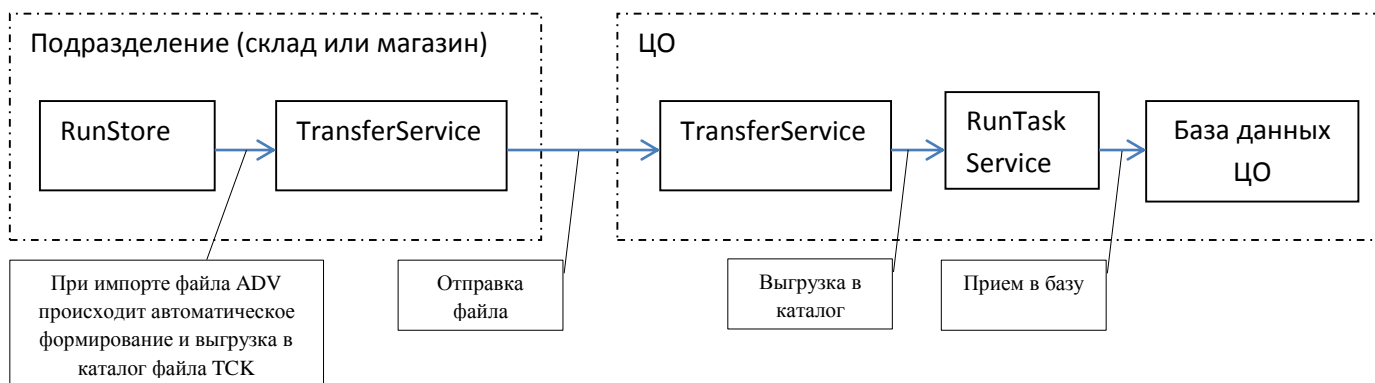

2.33. LKP - Закрытие периода подразделения в офисе

а) Назначение.

Закрытие периода подразделения - дата либо кол-во дней относительно текущей даты, ранее которой нельзя будет вносить изменения в товародвижении подразделения. Закрытие периода осуществляется в офисе и отправляется либо с полным прайсом DSF либо отдельным файлом LKP сразу же после закрытия периода.

Выбор способа отправки осуществляется с помощью настройки № 1501 в модуле настроек:

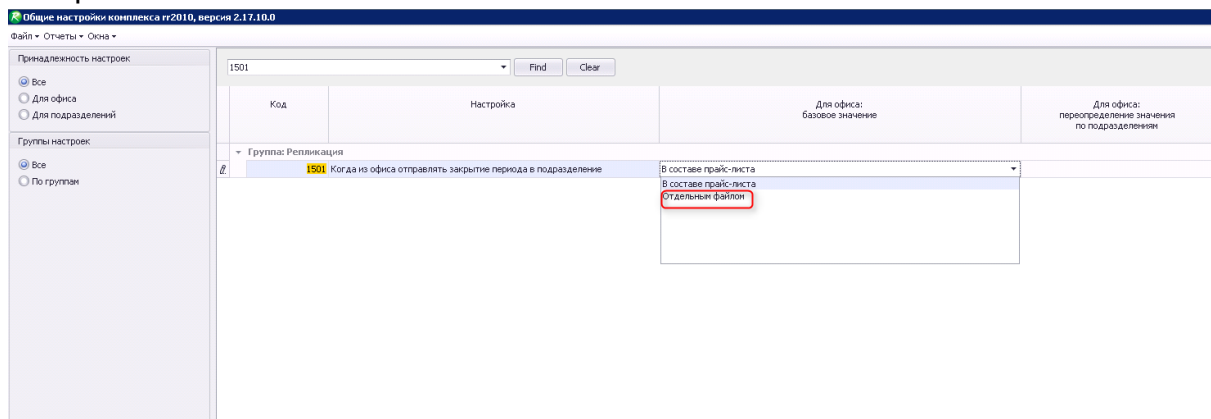

б) Настройка RunTaskService.

Необходимо запустить на выполнение следующее задание:

Имя задания	Статус	Действия	Дата и время
Экспорт в подразделения графиков поставок DST	вкл.	запуск остановка Расписание Свойства Просмотр	09.02.2015 13:11:0
Экспорт данных провайдером	выкл.	запуск остановка Расписание Свойства Просмотр	
Экспорт закрытий периодов LKP	вкл.	запуск остановка Расписание Свойства Просмотр	09.02.2015 13:11:0
Экспорт изображений IMG	выкл.	запуск остановка Расписание Свойства Просмотр	

в) Формирование файла

а. Создание и отправка файла LKP инициируется пользователем в модуле RunHead.

б. Меню **Магазины** или **Склады** – **Закрытие в магазине/на складе**, выбрать необходимое подразделение и нажать кнопку **«Изменить»** - Указать дату закрытия либо кол-во дней от текущей даты. Файл сформируется и отправится автоматически

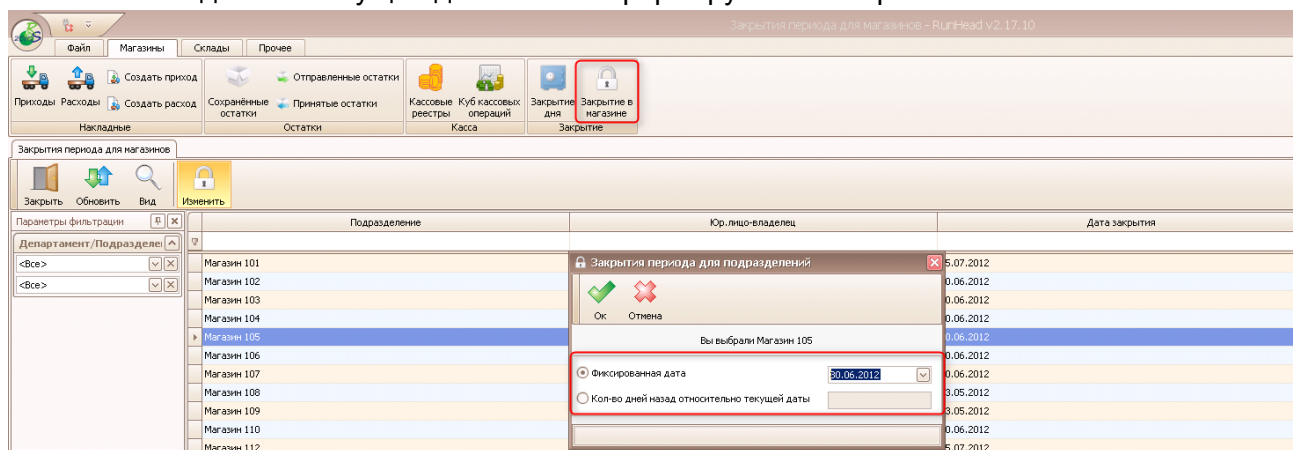

d) Схема перемещения:

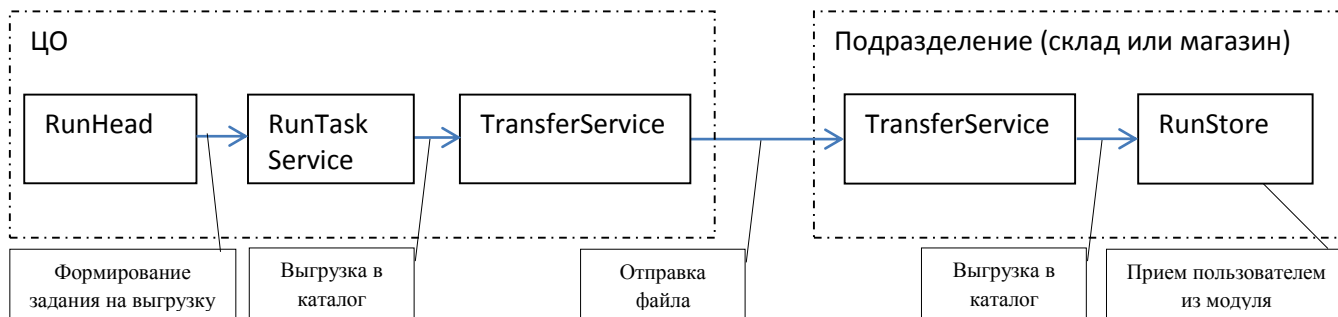

2.34. IGX - Приходный акт расхождения склада/магазина

а) Назначение.

Приходный акт расхождения - информация о расхождениях в приходной накладной внутреннего перемещения между подразделениями.

б) Настройка RunTaskService.

Необходимо запустить на выполнение следующее задание:

Прием/Трансфер расходных накладных склада/магазина OTS/OTX	вкл.	запуск	остановка	Расписание	Свойства	Просмотр	09.02.2015 13:11:0
Прием/трансформация приходных актов расхождения склада/магазина IGX	выкл.	запуск	остановка	Расписание	Свойства	Просмотр	
Прием/трансформация расходных актов расхождения склада/магазина OGX	выкл.	запуск	остановка	Расписание	Свойства	Просмотр	
Распределение заявок	вкл.	запуск	остановка	Расписание	Свойства	Просмотр	09.02.2015 13:11:3

в) Формирование файла

Создание и отправка файла IGX инициируется пользователем в модуле RunStore после того, как создан акт расхождения.

В открытой накладной необходимо нажать кнопку **Расхождения**, в открывшемся меню выбрать **Отправить в подразделение**.

The screenshot shows a software window titled 'Список приходных документов | Приход №test1 от 06.02.15'. The interface includes a menu bar with options like 'Закрывать', 'Вид', 'Сохранить', 'Проверить', 'Ред. заголовков', 'Провести', 'Отменить проведение', 'Печать', 'Пересчет', 'Действия', and 'WMS: Отправить задание'. Below the menu is a form for receipt details, including 'Тип: 11: Внутренний приход', 'Поставщик: Юр. лицо ООО "Наша фирма №3"', 'Покупатель: Юр. лицо ООО "Наша фирма №3"', and a table of items. A 'Расхождения' (Discrepancies) menu is open, showing options such as 'Отправить в подразделение', 'Создать пустой акт', 'Сохранить', 'Провести', 'Отменить проведение', 'Изменить накладную по факту', 'Изменить накладную (излишки) по факту', 'Изменить накладную (недостачи) по факту', and 'Удалить'.

Код	Наименование	Ед. изм.	Кол. (ед.) док.	Кол. (ед.) факт.	Примечание	Метка
5	Квас брожения 1ee	шт	5,00	6,00		
12	Морс Тропикана <12>	шт	1,00	0,00		
15	Сухарики <15>ee	шт	10,00	5,00		
22	Сухарики <22>	шт	0,00	1,00		

д) Схема перемещения:

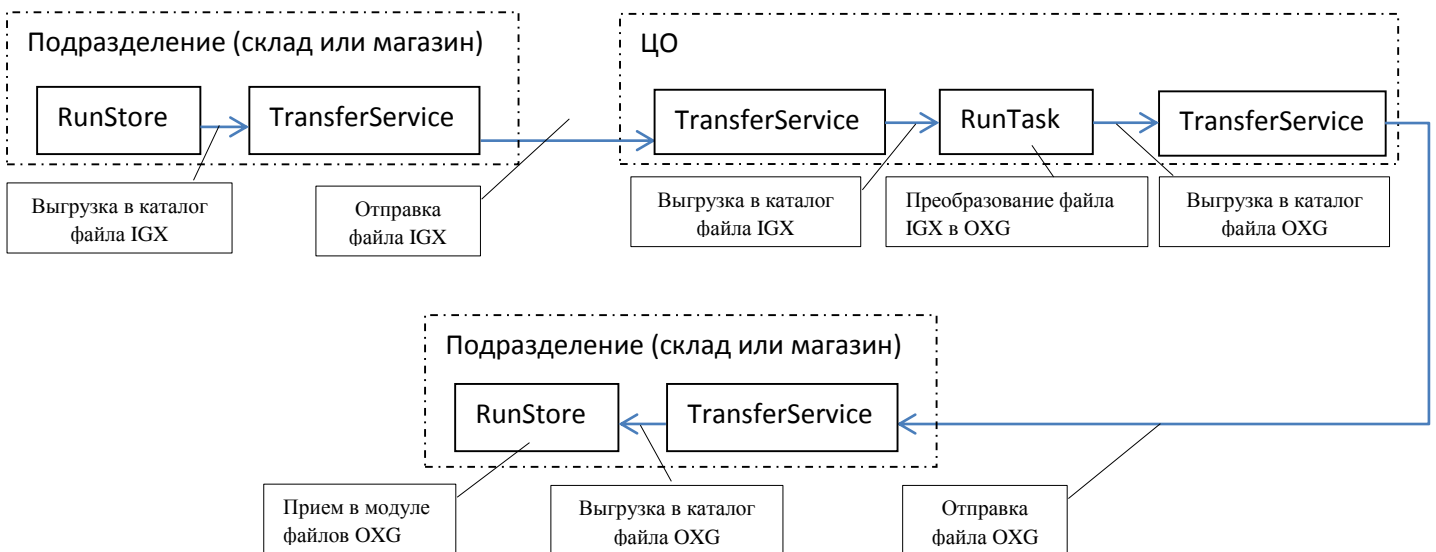

2.35. OGX - Расходный акт расхождения склада/магазина

а) Назначение.

Приходный акт расхождения - информация о расхождениях в расходной накладной внутреннего перемещения между подразделениями.

б) Настройка RunTaskService.

Необходимо запустить на выполнение следующее задание:

Прием/Трансфер расходных накладных склада/магазина OTS/OTX	вкл.	запуск	остановка	Расписание	Свойства	Просмотр	09.02.2015 13:11:0
Прием/трансформация приходных актов расхождения склада/магазина IGX	выкл.	запуск	остановка	Расписание	Свойства	Просмотр	
Прием/трансформация расходных актов расхождения склада/магазина OGX	выкл.	запуск	остановка	Расписание	Свойства	Просмотр	
Распределение заявок	вкл.	запуск	остановка	Расписание	Свойства	Просмотр	09.02.2015 13:11:0

в) Формирование файла

Создание и отправка файла **OGX** инициируется пользователем в модуле RunStore после того, как создан акт расхождения.

В открытой накладной необходимо нажать кнопку **Расхождения**, в открывшемся меню выбрать **Отправить в подразделение**.

Список расходных документов | Расход №test1-AP от 06.02.15

Тип: 11: Внутренний расход | Поставщик: Юр. лицо ООО "Наша фирма №3" | Покупатель: Юр. лицо ООО "Наша фирма №3"

Номер накладной: test1-AP | Дата накладной: 06.02.15 | Дата проведения: 06.02.15

Код	Инд. код	Наименование	Ед. изм.	Шт(кг) / уп	Кол-во (уп.)	Кол-во (ед.)	Цена с НДС	НДС	Сумма с НДС	Сумма без НДС	Сумма НДС	Перес
12	12	Морс Тропикана <12>	шт	27	0,037	1,00	17,35	10,00	17,35	15,7727	1,5773	
15	15	Сушарки <15>ее	шт	40	0,125	5,00	99,00	10,00	495,00	450,00	45,00	

Меню: Расхождения | Расхождения корр.

- Добавить в акт расхождений
- Отправить в подразделение**
- Создать пустой акт
- Сохранить
- Провести
- Отменить проведение
- Изменить накладную по факту
- Изменить накладную (излишки) по факту
- Изменить накладную (недостачи) по факту

д) Схема перемещения:

